



МИНИСТЕРСТВО ЗДРАВООХРАНЕНИЯ  
РОССИЙСКОЙ ФЕДЕРАЦИИ

(Минздрав России)

П Р И К А З

15 декабря 2014 г.

Москва

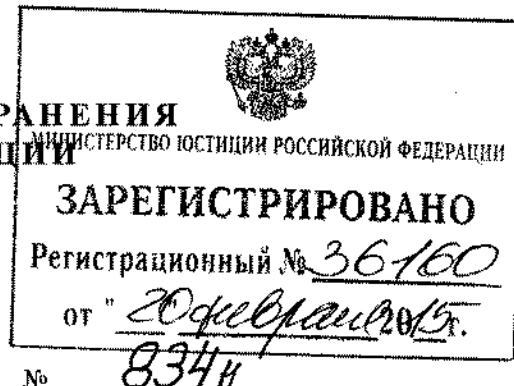

**Об утверждении  
унифицированных форм медицинской документация,  
используемых в медицинских организациях,  
оказывающих медицинскую помощь в амбулаторных условиях,  
и порядков по их заполнению**

В соответствии с пунктом 5.2.199 Положения о Министерстве здравоохранения Российской Федерации, утвержденного постановлением Правительства Российской Федерации от 19 июня 2012 г. № 608 (Собрание законодательства Российской Федерации, 2012, № 26, ст. 3526; 2013, № 16, ст. 1970; № 20, ст. 2477; № 22, ст. 2812; № 33, ст. 4386; № 45, ст. 5822; 2014, № 12, ст. 1296; № 30, ст. 4307; № 37, ст. 4969), п р и к а з ы в а ю:

1. Утвердить:

форму № 025/у «Медицинская карта пациента, получающего медицинскую помощь в амбулаторных условиях» согласно приложению № 1;

порядок заполнения учетной формы № 025/у «Медицинская карта пациента, получающего медицинскую помощь в амбулаторных условиях» согласно приложению № 2;

форму № 025-1/у «Талон пациента, получающего медицинскую помощь в амбулаторных условиях» согласно приложению № 3;

порядок заполнения учетной формы № 025-1/у «Талон пациента, получающего медицинскую помощь в амбулаторных условиях» согласно приложению № 4;

форму № 030/у «Контрольная карта диспансерного наблюдения» согласно приложению № 5;

порядок заполнения учетной формы № 030/у «Контрольная карта диспансерного наблюдения» согласно приложению № 6;

форму № 030-13/у «Паспорт врачебного участка граждан, имеющих право на получение набора социальных услуг» согласно приложению № 7;

порядок заполнения учетной формы № 030-13/у «Паспорт врачебного участка граждан, имеющих право на получение набора социальных услуг» согласно приложению № 8;

форму № 032/у «Журнал записи родовспоможения на дому» согласно приложению № 9;

порядок заполнения учетной формы № 032/у «Журнал записи родовспоможения на дому» согласно приложению № 10;

форму № 070/у «Справка для получения путевки на санаторно-курортное лечение» согласно приложению № 11;

порядок заполнения учетной формы № 070/у «Справка для получения путевки на санаторно-курортное лечение» согласно приложению № 12;

форму № 072/у «Санаторно-курортная карта» согласно приложению № 13;

порядок заполнения учетной формы № 072/у «Санаторно-курортная карта» согласно приложению № 14;

форму № 076/у «Санаторно-курортная карта для детей» согласно приложению № 15;

порядок заполнения учетной формы № 076/у «Санаторно-курортная карта для детей» согласно приложению № 16;

форму № 079/у «Медицинская справка на ребенка, отъезжающего в санаторный оздоровительный лагерь» согласно приложению № 17;

порядок заполнения учетной формы № 079/у «Медицинская справка на ребенка, отъезжающего в санаторный оздоровительный лагерь» согласно приложению № 18;

форму № 086/у «Медицинская справка (врачебное профессионально-консультативное заключение)» согласно приложению № 19;

порядок заполнения учетной формы № 086/у «Медицинская справка (врачебное профессионально-консультативное заключение)» согласно приложению № 20;

форму № 086-2/у «Журнал регистрации и выдачи медицинских справок (формы № 086/у и № 086-1/у)» согласно приложению № 21;

порядок заполнения учетной формы № 086-2/у «Журнал регистрации и выдачи медицинских справок (формы № 086/у и № 086-1/у)» согласно приложению № 22;

форму № 043/у «Медицинская карта ортодонтического пациента» согласно приложению № 23;

порядок заполнения учетной формы № 043-1/у «Медицинская карта ортодонтического пациента» согласно приложению № 24.

2. Рекомендовать руководителям органов исполнительной власти субъектов Российской Федерации в сфере охраны здоровья, Федерального медико-биологического агентства, федеральных государственных бюджетных и казенных учреждений, подведомственных Министерству здравоохранения Российской Федерации, обеспечить введение унифицированных форм медицинской документации, используемых в медицинских организациях, оказывающих медицинскую помощь в амбулаторных условиях, и порядков по их заполнению.

3. Признать утратившими силу:

приложения № 2-4, 6, 8-10 и 12 к приказу Министерства здравоохранения и социального развития Российской Федерации от 22 ноября 2004 г. № 255 «О Порядке оказания первичной медико-санитарной помощи гражданам, имеющим право на получение набора социальных услуг» (зарегистрирован Министерством юстиции Российской Федерации 14 декабря 2004 г., регистрационный № 6188);

приложения № 2-7 к приказу Министерства здравоохранения и социального развития Российской Федерации от 22 ноября 2004 г. № 256 «О Порядке медицинского отбора и направления больных на санаторно-курортное лечение» (зарегистрирован Министерством юстиции Российской Федерации 14 декабря 2004 г., регистрационный № 6189).

Министр

*В.И. Скворцова*

*Ку*

Ю.В. Кулешова



В.И. Скворцова

КОПИЯ ВЕРНА

Начальник Общего отдела

*25 декаб 2004 г.*

Приложение № 1  
к приказу Министерства здравоохранения  
Российской Федерации  
от «15» декабря 2014 г. № 834И

Наименование медицинской организации \_\_\_\_\_

Адрес \_\_\_\_\_

Код формы по ОКУД \_\_\_\_\_  
Код организации по ОКПО \_\_\_\_\_  
Медицинская документация  
Учетная форма № 025/у  
Утверждена приказом Минздрава России  
от «15» декабря 2014 г. № 834И

**МЕДИЦИНСКАЯ КАРТА  
ПАЦИЕНТА, ПОЛУЧАЮЩЕГО МЕДИЦИНСКУЮ ПОМОЩЬ  
В АМБУЛАТОРНЫХ УСЛОВИЯХ № \_\_\_\_\_**

1. Дата заполнения медицинской карты: число \_\_\_\_\_ месяц \_\_\_\_\_ год \_\_\_\_\_  
2. Фамилия, имя, отчество \_\_\_\_\_  
3. Пол: муж. – 1, жен. – 2      4. Дата рождения: число \_\_\_\_\_ месяц \_\_\_\_\_ год \_\_\_\_\_  
5. Место регистрации: субъект Российской Федерации \_\_\_\_\_  
район \_\_\_\_\_ город \_\_\_\_\_ населенный пункт \_\_\_\_\_  
улица \_\_\_\_\_ дом \_\_\_\_\_ квартира \_\_\_\_\_ тел. \_\_\_\_\_  
6. Местность: городская – 1, сельская – 2  
7. Полис ОМС: серия \_\_\_\_\_ № \_\_\_\_\_      8. СНИЛС \_\_\_\_\_  
9. Наименование страховой медицинской организации \_\_\_\_\_  
10. Код категорий льготы \_\_\_\_\_      11. Документ \_\_\_\_\_ : серия \_\_\_\_\_ № \_\_\_\_\_  
12. Заболевания, по поводу которых осуществляется диспансерное наблюдение:

Дата начала диспансерного наблюдения	Дата прекращения диспансерного наблюдения	Диагноз	Код по МКБ-10	Врач

стр. 2 ф. № 025/у

13. Семейное положение: состоит в зарегистрированном браке – 1, не состоит в браке – 2, неизвестно – 3.  
14. Образование: профессиональное: высшее -1, среднее – 2; общее: среднее – 3, основное – 4, начальное – 5; неизвестно – 6.  
15. Занятость: работает – 1, проходит военную службу и приравненную к ней службу – 2; пенсионер(ка) – 3, студент(ка) – 4, не работает – 5, прочие – 6  
16. Инвалидность (первичная, повторная, группа, дата) \_\_\_\_\_  
17. Место работы, должность \_\_\_\_\_  
18. Изменение места работы \_\_\_\_\_  
19. Изменение места регистрации \_\_\_\_\_  
20. Лист записи заключительных (уточненных) диагнозов:

Дата (число, месяц, год)	Заключительные (уточненные) диагнозы	Установленные впервые или повторно (+/-)	Врач

21. Группа крови \_\_\_\_\_ 22. Rh-фактор \_\_\_\_\_ 23. Аллергические реакции \_\_\_\_\_

## 24. Запись врачей-специалистов:

Дата осмотра \_\_\_\_\_ на приеме, на дому, в фельдшерско-акушерском пункте, прочее.

Врач (специальность) \_\_\_\_\_

Жалобы пациента \_\_\_\_\_

Анамнез заболевания, жизни \_\_\_\_\_

Объективные данные \_\_\_\_\_

Диагноз основного заболевания: \_\_\_\_\_ код по МКБ-10 \_\_\_\_\_

Осложнения: \_\_\_\_\_

Сопутствующие заболевания \_\_\_\_\_ код по МКБ-10 \_\_\_\_\_

код по МКБ-10 \_\_\_\_\_

код по МКБ-10 \_\_\_\_\_

Внешняя причина при травмах (отравлениях) \_\_\_\_\_ код по МКБ-10 \_\_\_\_\_

Группа здоровья \_\_\_\_\_ Диспансерное наблюдение \_\_\_\_\_

Назначения (исследования, консультации)	Лекарственные препараты, физиотерапия
Листок нетрудоспособности, справка	Льготные рецепты
Информированное добровольное согласие на медицинское вмешательство, отказ от медицинского вмешательства	
Врач	

стр. 4 ф. № 025/у

## 25. Медицинское наблюдение в динамике:

Дата	
Жалобы	
Данные наблюдения в динамике	
Назначения (исследования, консультации)	Лекарственные препараты, физиотерапия
Листок нетрудоспособности, справка	Льготные рецепты
	Врач

Дата	
Жалобы	
Данные наблюдения в динамике	
Назначения (исследования, консультации)	Лекарственные препараты, физиотерапия
Листок нетрудоспособности, справка	Льготные рецепты
	Врач

Дата	
Жалобы	
Данные наблюдения в динамике	
Назначения (исследования, консультации)	Лекарственные препараты, физиотерапия
Листок нетрудоспособности, справка	Льготные рецепты
	Врач

Дата	
Жалобы	
Данные наблюдения в динамике	
Назначения (исследования, консультации)	Лекарственные препараты, физиотерапия
Листок нетрудоспособности, справка	Льготные рецепты
	Врач

Дата	
Жалобы	
Данные наблюдения в динамике	
Назначения (исследования, консультации)	Лекарственные препараты, физиотерапия
Листок нетрудоспособности, справка	Льготные рецепты
	Врач

Дата	
Жалобы	
Данные наблюдения в динамике	
Назначения (исследования, консультации)	Лекарственные препараты, физиотерапия
Листок нетрудоспособности, справка	Льготные рецепты
	Врач

## 26. Этапный эпикриз

Дата \_\_\_\_\_ Временная нетрудоспособность с \_\_\_\_\_ ( \_\_\_\_\_ дней).

Жалобы и динамика состояния \_\_\_\_\_  
\_\_\_\_\_  
\_\_\_\_\_Проведенное обследование и лечение \_\_\_\_\_  
\_\_\_\_\_  
\_\_\_\_\_

Диагноз основного заболевания \_\_\_\_\_

код по МКБ-10 \_\_\_\_\_

Осложнения: \_\_\_\_\_

Сопутствующие заболевания \_\_\_\_\_

код по МКБ-10 \_\_\_\_\_

код по МКБ-10 \_\_\_\_\_

код по МКБ-10 \_\_\_\_\_

Внешняя причина при травмах (отравлениях) \_\_\_\_\_

код по МКБ-10 \_\_\_\_\_

Рекомендации \_\_\_\_\_  
\_\_\_\_\_  
\_\_\_\_\_

Листок нетрудоспособности \_\_\_\_\_

Врач \_\_\_\_\_

## 27. Консультация заведующего отделением

Дата \_\_\_\_\_ Временная нетрудоспособность с \_\_\_\_\_ ( \_\_\_\_\_ дней).

Жалобы и динамика состояния \_\_\_\_\_  
\_\_\_\_\_  
\_\_\_\_\_Проведенное обследование и лечение \_\_\_\_\_  
\_\_\_\_\_  
\_\_\_\_\_

Диагноз основного заболевания: \_\_\_\_\_

код по МКБ-10 \_\_\_\_\_

Осложнения: \_\_\_\_\_

Сопутствующие заболевания \_\_\_\_\_

код по МКБ-10 \_\_\_\_\_

код по МКБ-10 \_\_\_\_\_

код по МКБ-10 \_\_\_\_\_

Внешняя причина при травмах (отравлениях) \_\_\_\_\_

код по МКБ-10 \_\_\_\_\_

Рекомендации по дальнейшему наблюдению, дообследованию и лечению \_\_\_\_\_  
\_\_\_\_\_  
\_\_\_\_\_

Листок нетрудоспособности \_\_\_\_\_

Зав. отделением \_\_\_\_\_

Лечащий врач \_\_\_\_\_

## 28. Заключение врачебной комиссии

Дата \_\_\_\_\_

Жалобы и динамика состояния \_\_\_\_\_

---



---



---

Проведенное обследование и лечение \_\_\_\_\_

---



---



---

Диагноз основного заболевания: _____	код по МКБ-10 _____
--------------------------------------	---------------------

Осложнения: \_\_\_\_\_

Сопутствующие заболевания _____	код по МКБ-10 _____
---------------------------------	---------------------

	код по МКБ-10 _____
--	---------------------

	код по МКБ-10 _____
--	---------------------

Внешняя причина при травмах (отравлениях) \_\_\_\_\_

	код по МКБ-10 _____
--	---------------------

Заключение врачебной комиссии: \_\_\_\_\_

---



---



---

Рекомендации \_\_\_\_\_

---



---

Председатель \_\_\_\_\_ Члены комиссии \_\_\_\_\_

## 29. Диспансерное наблюдение

Дата \_\_\_\_\_

Жалобы и динамика состояния \_\_\_\_\_

---



---



---

Проводимые лечебно-профилактические мероприятия \_\_\_\_\_

---



---



---

Диагноз основного заболевания: _____	код по МКБ-10 _____
--------------------------------------	---------------------

Осложнения: \_\_\_\_\_

Сопутствующие заболевания _____	код по МКБ-10 _____
---------------------------------	---------------------

	код по МКБ-10 _____
--	---------------------

	код по МКБ-10 _____
--	---------------------

Внешняя причина при травмах (отравлениях) \_\_\_\_\_

	код по МКБ-10 _____
--	---------------------

Рекомендации и дата следующего диспансерного осмотра, консультаций \_\_\_\_\_

---



---



---

Врач \_\_\_\_\_



## 30. Сведения о госпитализациях

Дата поступления и выписки	Медицинская организация, в которой была оказана мед. помощь в стационарных условиях	Заключительный клинический диагноз

## 31. Сведения о проведенных оперативных вмешательствах в амбулаторных условиях

Дата проведения	Название оперативного вмешательства	Врач

## 32. Лист учета доз облучения при рентгенологических исследованиях

Дата проведения	Название рентгенологического исследования	Доза облучения

## 33. Результаты функциональных методов исследования:

**34. Результаты лабораторных методов исследования:****35. Эпикриз**

Приложение № 2  
к приказу Министерства здравоохранения  
Российской Федерации  
от «15» декабря 2014 г. № 834И

**Порядок  
заполнения учетной формы № 025/у  
«Медицинская карта пациента, получающего медицинскую помощь в  
амбулаторных условиях»**

1. Учетная форма № 025/у «Медицинская карта пациента, получающего медицинскую помощь в амбулаторных условиях» (далее – Карта) является основным учетным медицинским документом медицинской организации (иной организации), оказывающей медицинскую помощь в амбулаторных условиях взрослому населению (далее – медицинская организация).
2. Карта заполняется на каждого впервые обратившегося за медицинской помощью в амбулаторных условиях пациента(ку). На каждого пациента(ку) в медицинской организации или его структурном подразделении, оказывающем медицинскую помощь в амбулаторных условиях, заполняется одна Карта, независимо от того, сколькими врачами проводится лечение.
3. Карты не ведутся на пациентов(ок), обращающихся за медицинской помощью в амбулаторных условиях в специализированные медицинские организации или их структурные подразделения по профилям онкология, фтизиатрия, психиатрия, психиатрия-наркология, дерматология, стоматология и ортодонтия, которые заполняют свои учетные формы.
4. Карта заполняется врачами, медицинские работники со средним профессиональным образованием, ведущие самостоятельный прием, заполняют журнал учета пациентов, получающих медицинскую помощь в амбулаторных условиях.
5. Карты в регистратуре медицинской организации группируются по участковому принципу, Карты граждан, имеющих право на получение набора социальных услуг, маркируются литерой «Л» (рядом с номером Карты).
6. Титульный лист Карты заполняется в регистратуре медицинской организации при первом обращении пациента за медицинской помощью.
7. На титульном листе Карты проставляется полное наименование медицинской организации в соответствии с ее учредительными документами, код ОГРН, указывается номер Карты — индивидуальный номер учета Карт, установленный медицинской организацией.
8. В Карте отражается характер течения заболевания (травмы, отравления), а также все диагностические и лечебные мероприятия, проводимые лечащим врачом, записанные в их последовательности.
9. Карта заполняется на каждое посещение пациента(ки). Ведется Карта путем заполнения соответствующих разделов.
10. Записи производятся на русском языке, аккуратно, без сокращений, все необходимые в Карте исправления осуществляются незамедлительно,

подтверждаются подписью врача, заполняющего Карту. Допускается запись наименований лекарственных препаратов на латинском языке.

11. При заполнении Карты:

11.1. В пункте 1 проставляют дату первичного заполнения Карты.

Пункты 2-6 Карты заполняются на основании сведений, содержащихся в документе, удостоверяющем личность пациента(ки).

Примечание:

Основным документом, удостоверяющим личность гражданина Российской Федерации на территории Российской Федерации, является паспорт<sup>1</sup>.

Документом, удостоверяющим личность лица, трудящегося по найму, занятого или работающего в любом качестве на борту морского судна (за исключением военного корабля), морского судна рыбопромыслового флота, а также судна смешанного (река - море) плавания, используемых для целей торгового мореплавания, является удостоверение личности моряка<sup>2</sup>.

Документом, удостоверяющим личность военнослужащего Российской Федерации, является удостоверение личности военнослужащего Российской Федерации<sup>3</sup>.

Документами, удостоверяющими личность иностранного гражданина в Российской Федерации, являются паспорт иностранного гражданина либо иной документ, установленный федеральным законом или признаваемый в соответствии с международным договором Российской Федерации в качестве документа, удостоверяющего личность иностранного гражданина.

Документом, удостоверяющим личность лица, ходатайствующего о признании беженцем, является свидетельство о рассмотрении ходатайства о признании беженцем по существу, а документом, удостоверяющим личность лица, признанного беженцем, является удостоверение беженца<sup>4</sup>.

Документами, удостоверяющими личность лица без гражданства в Российской Федерации, являются:

документ, выданный иностранным государством и признаваемый в соответствии с международным договором Российской Федерации в качестве документа, удостоверяющего личность лица без гражданства;

разрешение на временное проживание;

вид на жительство;

<sup>1</sup> Указ Президента Российской Федерации от 13.03.1997 № 232 «Об основном документе, удостоверяющем личность гражданина Российской Федерации на территории Российской Федерации» (Собрание законодательства Российской Федерации, 1997, № 11, ст. 1301)

<sup>2</sup> Постановление Правительства Российской Федерации от 18.08.2008 № 628 «О Положении об удостоверении личности моряка, Положении о мореходной книжке, образце и описании бланка мореходной книжки» (Собрание законодательства Российской Федерации, 2008, № 34, ст. 3937; 2009, № 23, ст. 2821; 2013, № 12, ст. 1347)

<sup>3</sup> Постановление Правительства Российской Федерации от 12.02.2003 № 91 «Об удостоверении личности военнослужащего Российской Федерации» (Собрание законодательства Российской Федерации, 2003, № 7, ст. 654; 2006, № 49, ст. 5220)

<sup>4</sup> Федеральный закон от 19.02.1993 № 4528-1 «О беженцах» (Ведомости Съезда народных депутатов и Верховного Совета Российской Федерации, 1993, № 12, ст. 425; Собрание законодательства Российской Федерации, 1997, № 26, ст. 2956; 1998, № 30, ст. 3613; 2000, № 33, ст. 3348; № 46, ст. 4537; 2003, № 27, ст. 2700; 2004, № 27, ст. 2711; № 35, ст. 3607; 2006, № 31, ст. 3420; 2007, № 1, ст. 29; 2008, № 30, ст. 3616; 2011, № 1, ст. 29; № 27, ст. 3880; 2012, № 10, ст. 1166; № 47; ст. 6397; № 53, ст. 7647; 2013, № 27, ст. 3477; 2014, № 52, ст. 7557)

иные документы, предусмотренные федеральным законом или признаваемые в соответствии с международным договором Российской Федерации в качестве документов, удостоверяющих личность лица без гражданства<sup>5</sup>.

11.2. **Пункт 7** включает серию и номер страхового полиса обязательного медицинского страхования, **пункт 8** - страховой номер индивидуального лицевого счета (СНИЛС), **пункт 9** - название страховой медицинской организации.

11.3. В **пункте 10** указывается код категории льготы в соответствии с категориями граждан, имеющих право на получение государственной социальной помощи в виде набора социальных услуг<sup>6</sup>:

«1» - инвалиды войны;

«2» - участники Великой Отечественной войны;

«3» - ветераны боевых действий из числа лиц, указанных в подпунктах 1-4 пункта 1 статьи 3 Федерального закона от 12.01.1995 № 5-ФЗ «О ветеранах»<sup>7</sup>;

«4» - военнослужащие, проходившие военную службу в воинских частях, учреждениях, военно-учебных заведениях, не входивших в состав действующей армии, в период с 22 июня 1941 года по 3 сентября 1945 года не менее шести месяцев, военнослужащие, награжденные орденами или медалями СССР за службу в указанный период;

«5» - лица, награжденные знаком «Жителю блокадного Ленинграда»;

«6» - лица, работавшие в период Великой Отечественной войны на объектах противовоздушной обороны, местной противовоздушной обороны, на строительстве оборонительных сооружений, военно-морских баз, аэродромов и других военных объектов в пределах тыловых границ действующих фронтов, операционных зон действующих флотов, на прифронтовых участках железных и автомобильных дорог, а также члены экипажей судов транспортного флота, интернированных в начале Великой Отечественной войны в портах других государств;

«7» - члены семей погибших (умерших) инвалидов войны, участников Великой Отечественной войны и ветеранов боевых действий, члены семей погибших в Великой Отечественной войне лиц из числа личного состава групп самозащиты объектовых и аварийных команд местной противовоздушной обороны, а также члены семей погибших работников госпиталей и больниц города Ленинграда;

«8» - инвалиды;

«9» - дети-инвалиды.

11.4. В **пункте 11** указывается документ, удостоверяющий личность пациента(ки).

11.5. В **пункте 12** указываются заболевания (травмы), по поводу которых осуществляется диспансерное наблюдение за пациентом(кой) и их код по Международной статистической классификации болезней и проблем, связанных со здоровьем, десятого пересмотра (далее – МКБ-10).

В случае, если пациент(ка) состоит под диспансерным наблюдением по поводу одного и того же заболевания у нескольких врачей - специалистов (например, по

<sup>5</sup> статья 10 Федерального закона от 25.07.2002 № 115-ФЗ «О правовом положении иностранных граждан в Российской Федерации» (Собрание законодательства Российской Федерации, 2002, № 30, ст. 3032)

<sup>6</sup> статья 6.1 Федерального закона от 17.07.1999 № 178-ФЗ «О государственной социальной помощи» (Собрание законодательства Российской Федерации, 1999, № 24, ст. 3699; 2004, № 35, ст. 3607)

<sup>7</sup> Собрание законодательства Российской Федерации, 1995, № 3, ст. 168; 2002, № 48, ст. 4743; 2004, № 27, ст. 2711

поводу язвенной болезни у врача - терапевта и врача-хирурга), каждое такое заболевание указывается один раз врачом - специалистом, первым установившим диспансерное наблюдение. Если пациент(ка) наблюдается по поводу нескольких этиологически не связанных заболеваний у одного или нескольких врачей - специалистов, то каждое из заболеваний отмечается в **пункте 12**.

11.6. В **пункте 13** «Семейное положение» делается запись о том, состоит пациент(ка) в зарегистрированном браке или не состоит в браке, на основании сведений, содержащихся в документе, удостоверяющем личность пациента(ки). При отсутствии сведений указывается «неизвестно».

11.7. **Пункт 14** «Образование» заполняется со слов пациента(ки): в позиции «профессиональное» указывается «высшее», «среднее»; в позиции «общее» указывается «среднее», «основное», «начальное».

11.8. **Пункт 15** «Занятость» заполняется со слов пациента(ки) или родственников:

В позиции «проходит военную службу или приравненную к ней службу» указывают лиц, проходящих военную службу<sup>8</sup> или приравненную к ней службу;

В позиции «пенсионер(ка)» указывают неработающих лиц, получающих трудовую (по старости, по инвалидности, по случаю потери кормильца) или социальную пенсию;

В позиции «студент(ка)» указываются обучающиеся в образовательных организациях;

В позиции «не работает» указываются трудоспособные граждане, которые не имеют работы и заработка, зарегистрированы в органах службы занятости в целях поиска подходящей работы, ищут работу и готовы приступить к ней<sup>9</sup>;

В позиции «прочие» указываются лица, которые заняты домашним хозяйством и лица без определенного места жительства.

11.9. При наличии у пациента(ки) инвалидности, в **пункте 16** указывают «впервые» или «повторно», группу инвалидности и дату ее установления.

11.10. В **пункте 17** со слов пациента(ки) указывается место работы или должность.

11.11. В случае изменения места работы и (или) места жительства в **пунктах 18 и 19** указываются соответствующие изменения.

11.12. В **пункте 20** указываются все впервые или повторно установленные заключительные (уточненные) диагнозы и Ф.И.О врача.

11.13. В **пунктах 21 и 22** отмечают группу крови и резус-фактор, а в **пункте 23** – аллергические реакции, которые у пациента(ки) были ранее.

11.14. В **пункте 24** производятся записи врачей-специалистов путем заполнения соответствующих строк.

11.15. **Пункт 25** служит для записей о состоянии пациента(ки) при наблюдении в динамике.

<sup>8</sup> Статья 2 Федерального закона от 28.03.1998 № 53-ФЗ «О воинской обязанности и военной службе» (Собрание законодательства Российской Федерации, 1998, № 13, ст. 1475)

<sup>9</sup> Статья 3 Закона Российской Федерации от 19.04.1991 № 1032-1 «О занятости населения в Российской Федерации» (Собрание законодательства Российской Федерации, 1996, № 17, ст. 1915)

11.16. Пункт 26 содержит этапный эпикриз, пункт 27 – сведения о консультациях заведующего отделением медицинской организации, пункт 28 – заключение врачебной комиссии<sup>10</sup>.

11.17. Данные о пациенте(ке), в отношении которого осуществляется диспансерное наблюдение<sup>11</sup>, записываются в пункте 29.

11.18. В пункте 30 указываются сведения о проведенных госпитализациях, в пункте 31 – сведения о проведенных оперативных вмешательствах, в пункте 32 – сведения о полученных дозах облучения при рентгенологических исследованиях.

11.19. На страницах, соответствующих пунктам 33 и 34, подклеиваются результаты функциональных и лабораторных исследований.

11.20. Пункт 35 служит для записи эпикриза. Эпикриз оформляется в случае выбытия из района обслуживания медицинской организации или в случае смерти (посмертный эпикриз).

В случае выбытия эпикриз направляется в медицинскую организацию по месту медицинского наблюдения пациента(ки) или выдается на руки пациенту(ке).

В случае смерти пациента(ки) оформляется посмертный эпикриз, в котором отражаются все перенесенные заболевания, травмы, операции, выставляется посмертный заключительный рубрифицированный (разбитый на разделы) диагноз; указывается серия, номер и дата выдачи учетной формы «Медицинское свидетельство о смерти»<sup>12</sup>, а также указываются все записанные в нем причины смерти.

<sup>10</sup> Приказ Минздравсоцразвития России от 05.05.2012 № 502н «Об утверждении порядка создания и деятельности врачебной комиссии медицинской организации» (зарегистрирован Министерством юстиции Российской Федерации 09.06.2012, регистрационный № 24516) с изменениями, внесенными приказом от 02.12.2013 № 886н (зарегистрирован Министерством юстиции Российской Федерации 23.12.2013, регистрационный № 30714)

<sup>11</sup> Приказ Минздрава России от 21.12.2012 № 1344н «Об утверждении Порядка проведения диспансерного наблюдения» (зарегистрирован Министерством юстиции Российской Федерации 14.02.2013, регистрационный № 27072)

<sup>12</sup> Приказ Минздравсоцразвития России от 26.12.2008 № 782н «Об утверждении и порядке ведения медицинской документации, удостоверяющей случаи рождения и смерти» (зарегистрирован Министерством юстиции Российской Федерации 30.12.2008, регистрационный № 13055) с изменениями, внесенными приказом Минздравсоцразвития России от 27.12.2011 № 1687н (зарегистрирован Министерством юстиции Российской Федерации 15.03.2012, регистрационный № 23490)

Приложение № 3  
к приказу Министерства здравоохранения  
Российской Федерации  
от «15» декабря 2014 № 834М

Наименование медицинской организации \_\_\_\_\_

Медицинская документация  
Учетная форма № 025-1/у

Адрес медицинской организации \_\_\_\_\_

Утверждена приказом Минздрава России  
от 11 декабря 2014 г. № 834М

**ТАЛОН ПАЦИЕНТА, ПОЛУЧАЮЩЕГО МЕДИЦИНСКУЮ ПОМОЩЬ В АМБУЛАТОРНЫХ УСЛОВИЯХ, № \_\_\_\_\_**

1. Дата открытия талона: число \_\_\_\_\_ месяц \_\_\_\_\_ год \_\_\_\_\_ 2. Код категории льготы \_\_\_\_\_ 3. Действует до \_\_\_\_\_
4. Страховой полис ОМС: серия № \_\_\_\_\_ 5. СМО \_\_\_\_\_ 6. СНИЛС \_\_\_\_\_
7. Фамилия \_\_\_\_\_ 8. Имя \_\_\_\_\_ 9. Отчество \_\_\_\_\_ 10. Пол: муж – 1, жен – 2 \_\_\_\_\_
11. Дата рождения: число \_\_\_\_\_ месяц \_\_\_\_\_ год \_\_\_\_\_ 9. Документ, удостоверяющий личность \_\_\_\_\_ серия № \_\_\_\_\_
12. Место регистрации: субъект Российской Федерации \_\_\_\_\_ район \_\_\_\_\_ город \_\_\_\_\_ населенный пункт \_\_\_\_\_ улица \_\_\_\_\_ дом \_\_\_\_\_ квартира \_\_\_\_\_ тел. \_\_\_\_\_
13. Местность: городская – 1, сельская – 2 \_\_\_\_\_
14. Занятость: работает – 1, проходит военную службу или приравненную к ней службу – 2; пенсионер(ка) – 3, студент(ка) – 4, не работает – 5, прочие – 6 \_\_\_\_\_
15. Место работы, должность (для детей: дошкольник; организован, неорганизован; школьник) \_\_\_\_\_
16. Инвалидность: установлена впервые – 1, повторно – 2 17. Группа инвалидности: I – 1, II – 2, III – 3 18. Инвалид с детства: да – 1, нет – 2 \_\_\_\_\_
19. Оказываемая медицинская помощь: первичная доврачебная медико-санитарная помощь – 1, первичная врачебная медико-санитарная помощь – 2, первичная специализированная медико-санитарная помощь – 3, паллиативная медицинская помощь – 4 \_\_\_\_\_
20. Место обращения (посещения): поликлиника – 1, на дому – 2, центр здоровья – 3, иные медицинские организации – 4 \_\_\_\_\_
21. Посещения: по заболеваниям (коды А00-Т98) – 1, из них: в неотложной форме – 1.1; активное посещение – 1.2; диспансерное наблюдение – 1.3; с профилактической и иными целями (коды Z00-Z99) – 2; медицинский осмотр – 2.1; диспансеризация – 2.2; комплексное обследование – 2.3; паллиативная медицинская помощь – 2.4; патронаж – 2.5; другие обстоятельства – 2.6 \_\_\_\_\_
22. Обращение (цель): по заболеванию (коды А00-Т98) – 1, с профилактической целью (коды Z00-Z99) – 2 \_\_\_\_\_
23. Обращение (законченный случай лечения): да – 1; нет – 2 24. Обращение: первичное – 1, повторное – 2 \_\_\_\_\_
25. Результат обращения: выздоровление – 1, без изменения – 2, улучшение – 3, ухудшение – 4, летальный исход – 5, дано направление: на госпитализацию – 6, из них: по экстренным показаниям – 7, в дневной стационар – 8, на обследование – 9, на консультацию – 10, на санаторно-курортное лечение – 11 \_\_\_\_\_
26. Оплата за счет: ОМС – 1; бюджета – 2; личных средств – 3; ДМС – 4; иных источников, разрешенных законодательством – 5 \_\_\_\_\_
27. Даты посещений (число, месяц, год): \_\_\_\_\_

_____	_____	_____	_____	_____	_____
_____	_____	_____	_____	_____	_____



оборотная сторона формы №025-1/у

28. Диагноз предварительный \_\_\_\_\_ код по МКБ-10 \_\_\_\_\_  
 29. Внешняя причина \_\_\_\_\_ код по МКБ-10 \_\_\_\_\_  
 30. Врач: специальность \_\_\_\_\_ ФИО \_\_\_\_\_ код \_\_\_\_\_  
 Врач: специальность \_\_\_\_\_ ФИО \_\_\_\_\_ код \_\_\_\_\_  
 31. Медицинская услуга \_\_\_\_\_ код \_\_\_\_\_  
 Медицинская услуга \_\_\_\_\_ код \_\_\_\_\_

32. Диагноз заключительный \_\_\_\_\_ код по МКБ-10 \_\_\_\_\_  
 33. Внешняя причина \_\_\_\_\_ код по МКБ-10 \_\_\_\_\_  
 34. Сопутствующие заболевания: \_\_\_\_\_ код по МКБ-10 \_\_\_\_\_  
 \_\_\_\_\_ код по МКБ-10 \_\_\_\_\_  
 35. Заболевание: острое (+) – 1; впервые в жизни установленное хроническое (–) – 2; ранее установленное хроническое (–) – 3  
 36. Диспансерное наблюдение: состоит – 1; снят – 2; снят – 3, из них: с выздоровлением – 4, со смертью – 5, по другим причинам – 6  
 37. Травма: производственная – 1; транспортная – 2, из нее: ДТП – 2.1; спортивная – 3; уличная – 4; сельскохозяйственная – 5; прочая – 6

38. Операция: \_\_\_\_\_ код \_\_\_\_\_  
 39. Анестезия: общая – 1; местная – 2 40. Операция проведена с использованием аппаратуры: лазерной – 1; криогенной – 2; эндоскопической – 3; рентгеновской – 4 41. Врач: специальность \_\_\_\_\_ ФИО \_\_\_\_\_ код \_\_\_\_\_  
 42. Манипуляции, исследования: \_\_\_\_\_ кол-во \_\_\_\_\_ код \_\_\_\_\_  
 \_\_\_\_\_ кол-во \_\_\_\_\_ код \_\_\_\_\_  
 43. Врач: специальность \_\_\_\_\_ ФИО \_\_\_\_\_ код \_\_\_\_\_

44. Рецепты на лекарственные препараты:

Дата	Рецепт		Лекарственный препарат	льгота (%)	Лек. форма	Доза	Кол-во	код МКБ-10	Код врача
	серия	номер							

45. Документ о временной нетрудоспособности: листок нетрудоспособности – 1; справка – 2. 46. Повод выдачи: заболевание – 1; уход за больным членом семьи – 2 (ФИО \_\_\_\_\_); в связи с карантинном – 3; на период санаторно-курортного лечения – 4; по беременности и родам – 5; по прерыванию беременности – 6 47. Дата выдачи: число \_\_\_\_\_ месяц \_\_\_\_\_ год \_\_\_\_\_  
 48. Дата продления: \_\_\_\_\_ число \_\_\_\_\_ месяц \_\_\_\_\_ год \_\_\_\_\_  
 49. Дата закрытия документа о временной нетрудоспособности: число \_\_\_\_\_ месяц \_\_\_\_\_ год \_\_\_\_\_  
 50. Дата закрытия талона число \_\_\_\_\_ месяц \_\_\_\_\_ год \_\_\_\_\_ 51. Врач (ФИО, подпись) \_\_\_\_\_

Приложение № 4  
к приказу Министерства здравоохранения  
Российской Федерации  
от «15» декабря 2014 г. № 834н

**Порядок  
заполнения учетной формы 025-1/у  
«Талон пациента, получающего медицинскую помощь  
в амбулаторных условиях»**

1. Учетная форма № 025-1/у «Талон пациента, получающего медицинскую помощь в амбулаторных условиях» (далее – Талон) оформляется медицинскими организациями (иными организациями), оказывающими медицинскую помощь в амбулаторных условиях (далее – медицинская организация), и заполняется на всех пациентов, обращающихся в эти медицинские организации, при каждом их обращении и посещении к врачу. Медицинские работники со средним профессиональным образованием, ведущие самостоятельный прием, заполняют журнал учета пациентов, получающих медицинскую помощь в амбулаторных условиях.

2. Сведения для заполнения Талона берутся из медицинской карты пациента, получающего медицинскую помощь в амбулаторных условиях формы № 025/у, предусмотренной приложением № 1 к приказу Минздрава России от 15.12.2014 № 834н, индивидуальной карты беременной и родильницы, истории развития ребенка (далее – Карты) и других медицинских документов.

3. Заполнение данных в Талоне производится путем вписывания необходимых данных и подчеркивания ответов из предложенных вариантов. Записи производятся на русском языке, без сокращений. Допускаются записи лекарственных средств на латинском языке.

4. Врач-статистик или медицинский статистик контролируют правильность заполнения Талона и правильность кодирования диагнозов в соответствии с МКБ-10. При неправильном кодировании код МКБ-10 должен быть исправлен и приведен в соответствие с записанной формулировкой диагноза, при неправильном оформлении Талон должен быть возвращен врачу для исправления.

5. В паспортной части Талона указывается наименование медицинской организации, ее адрес в соответствии с учредительными документами медицинской организации.

6. В поле «Талон №» указывается индивидуальный номер учетных форм, явившихся основанием для заполнения Талона.

7. При заполнении Талона:

7.1. В пункте 1 указывается дата открытия Талона при каждом обращении пациента(ки) в медицинскую организацию (число, месяц, год).

7.2. Пункты 2 и 3 заполняются на пациентов(ок), имеющих право на получение государственной социальной помощи в виде набора социальных услуг.

7.3. В пункте 2 указывается код категории льготы в соответствии с категориями граждан, имеющих право на получение государственной социальной помощи в виде набора социальных услуг<sup>1</sup>:

«1» - инвалиды войны;

«2» - участники Великой Отечественной войны;

«3» - ветераны боевых действий из числа лиц, указанных в подпунктах 1-4 пункта 1 статьи 3 Федерального закона от 12.01.1995 № 5-ФЗ «О ветеранах»<sup>2</sup>;

«4» - военнослужащие, проходившие военную службу в воинских частях, учреждениях, военно-учебных заведениях, не входивших в состав действующей армии, в период с 22 июня 1941 года по 3 сентября 1945 года не менее шести месяцев, военнослужащие, награжденные орденами или медалями СССР за службу в указанный период;

«5» - лица, награжденные знаком «Жителю блокадного Ленинграда»;

«6» - лица, работавшие в период Великой Отечественной войны на объектах противовоздушной обороны, местной противовоздушной обороны, на строительстве оборонительных сооружений, военно-морских баз, аэродромов и других военных объектов в пределах тыловых границ действующих фронтов, операционных зон действующих флотов, на прифронтовых участках железных и автомобильных дорог, а также члены экипажей судов транспортного флота, интернированных в начале Великой Отечественной войны в портах других государств;

«7» - члены семей погибших (умерших) инвалидов войны, участников Великой Отечественной войны и ветеранов боевых действий, члены семей погибших в Великой Отечественной войне лиц из числа личного состава групп самозащиты объектовых и аварийных команд местной противовоздушной обороны, а также члены семей погибших работников госпиталей и больниц города Ленинграда;

«8» - инвалиды;

«9» - дети-инвалиды.

7.4. В пункте 3 указывается дата (число, месяц, год) окончания срока льготы пациента(ки), указанной в пункте 2.

7.5. В пункте 4 указывается серия и номер страхового полиса обязательного медицинского страхования (ОМС), в пункте 5 – название страховой медицинской организации (СМО), в пункте 6 – страховой номер индивидуального лицевого счета (СНИЛС) пациента(ки).

<sup>1</sup> Статья 6.1 Федерального закона от 17.07.1999 № 178-ФЗ «О государственной социальной помощи» (Собрание законодательства Российской Федерации, 1999, № 24, ст. 3699; 2004, № 35, ст. 3607)

<sup>2</sup> Собрание законодательства Российской Федерации, 1995, № 3, ст. 168; 2002, № 48, ст. 4743; 2004, № 27, ст. 2711

7.6. Пункты 7-13 заполняются на основании сведений, содержащихся в документе, удостоверяющем личность пациента(ки).

Примечание:

Основным документом, удостоверяющим личность гражданина Российской Федерации на территории Российской Федерации, является паспорт<sup>3</sup>.

Документом, удостоверяющим личность лица, трудящегося по найму, занятого или работающего в любом качестве на борту морского судна (за исключением военного корабля), морского судна рыбопромыслового флота, а также судна смешанного (река - море) плавания, используемых для целей торгового мореплавания, является удостоверение личности моряка<sup>4</sup>.

Документом, удостоверяющим личность военнослужащего Российской Федерации, является удостоверение личности военнослужащего Российской Федерации<sup>5</sup>.

Документами, удостоверяющими личность иностранного гражданина в Российской Федерации, являются паспорт иностранного гражданина либо иной документ, установленный федеральным законом или признаваемый в соответствии с международным договором Российской Федерации в качестве документа, удостоверяющего личность иностранного гражданина.

Документом, удостоверяющим личность лица, ходатайствующего о признании беженцем, является свидетельство о рассмотрении ходатайства о признании беженцем по существу, а документом, удостоверяющим личность лица, признанного беженцем, является удостоверение беженца<sup>6</sup>.

Документами, удостоверяющими личность лица без гражданства в Российской Федерации, являются:

документ, выданный иностранным государством и признаваемый в соответствии с международным договором Российской Федерации в качестве документа, удостоверяющего личность лица без гражданства;

разрешение на временное проживание;

вид на жительство;

иные документы, предусмотренные федеральным законом или признаваемые в соответствии с международным договором Российской Федерации в качестве документов, удостоверяющих личность лица без

<sup>3</sup> Указ Президента Российской Федерации от 13.03.1997 № 232 «Об основном документе, удостоверяющем личность гражданина Российской Федерации на территории Российской Федерации» (Собрание законодательства Российской Федерации, 1997, № 11, ст. 1301)

<sup>4</sup> Постановление Правительства Российской Федерации от 18.08.2008 № 628 «О Положении об удостоверении личности моряка, Положении о мореходной книжке, образце и описании бланка мореходной книжки» (Собрание законодательства Российской Федерации, 2008, № 34, ст. 3937; 2009, № 23, ст. 2821; 2013, № 12, ст. 1347)

<sup>5</sup> Постановление Правительства Российской Федерации от 12.02.2003 № 91 «Об удостоверении личности военнослужащего Российской Федерации» (Собрание законодательства Российской Федерации, 2003, № 7, ст. 654; 2006, № 49, ст. 5220)

<sup>6</sup> Федеральный закон от 19.02.1993 № 4528-1 «О беженцах» (Ведомости Съезда народных депутатов и Верховного Совета Российской Федерации, 1993, № 12, ст. 425; Собрание законодательства Российской Федерации, 1997, № 26, ст. 2956; 1998, № 30, ст. 3613; 2000, № 33, ст. 3348; № 46, ст. 4537; 2003, № 27, ст. 2700; 2004, № 27, ст. 2711; № 35, ст. 3607; 2006, № 31, ст. 3420; 2007, № 1, ст. 29; 2008, № 30, ст. 3616; 2011, № 1, ст. 29; 2012, № 10, ст. 1166, № 47, ст. 6397, № 53, ст. 7647; 2013, № 27, ст. 3477)

гражданства<sup>7</sup>.

**7.7. Пункт 14** «Заятость» заполняется со слов пациента(ки) или родственников.

В позиции «проходит военную службу и приравненную к ней службы» указываются лица, проходящие военную службу<sup>8</sup> или приравненную к ней службы;

В позиции «пенсионер(ка)» указываются неработающие лица, получающие трудовую (по старости, по инвалидности, по случаю потери кормильца) или социальную пенсию;

В позиции «студент(ка)» указываются обучающиеся в образовательных организациях;

В позиции «не работает» указываются трудоспособные граждане, которые не имеют работы и заработка, зарегистрированы в органах службы занятости в целях поиска подходящей работы, ищут работу и готовы приступить к ней<sup>9</sup>;

В позиции «прочие» указываются лица, которые заняты домашним хозяйством и лица без определенного места жительства.

**7.8.** Если в **пункте 14** была отмечена занятость пациента(ки), то в **пункте 15** со слов пациента(ки) указывается место работы и должность.

**7.9.** Для детей в **пункте 15** отмечается: дошкольник (организованный, неорганизованный) или школьник.

**7.10.** При наличии у пациента(ки) инвалидности в **пункте 16** отмечается, как была установлена инвалидность: впервые или повторно, в **пункте 17** — указывается группа инвалидности, а если инвалидность установлена с детства, то это отмечается в **пункте 18**.

**7.11.** В **пункте 19** отмечается:

- первичная доврачебная медико-санитарная помощь — оказывается фельдшерами, акушерами и другими медицинскими работниками со средним медицинским образованием<sup>10</sup>;

- первичная врачебная медико-санитарная помощь — оказывается врачами-терапевтами, врачами-терапевтами участковыми, врачами-педиатрами, врачами-педиатрами участковыми и врачами общей практики (семейными врачами)<sup>11</sup>;

- первичная специализированная медико-санитарная помощь — оказывается врачами-специалистами, включая врачей-специалистов

<sup>7</sup> Статья 10 Федерального закона от 25.07.2002 № 115-ФЗ «О правовом положении иностранных граждан в Российской Федерации» (Собрание законодательства Российской Федерации, 2002, № 30, ст. 3032)

<sup>8</sup> Статья 2 Федерального закона от 28.03.1998 № 53-ФЗ «О воинской обязанности и военной службе» (Собрание законодательства Российской Федерации, 1998, № 13, ст. 1475)

<sup>9</sup> Статья 3 Закона Российской Федерации от 19.04.1991 № 1032-1 «О занятости населения в Российской Федерации» (Собрание законодательства Российской Федерации, 1996, № 17, ст. 1915)

<sup>10</sup> Часть 3 статьи 33 Федерального закона от 21.11.2011 № 323-ФЗ «Об основах охраны здоровья граждан в Российской Федерации» (Собрание законодательства Российской Федерации, 2011, № 48, ст. 6724) (далее — Федеральный закон)

<sup>11</sup> Часть 4 статьи 33 Федерального закона

медицинских организаций, оказывающих специализированную, в том числе высокотехнологичную, медицинскую помощь<sup>12</sup>;

- паллиативная медицинская помощь – представляет собой комплекс медицинских вмешательств, направленных на избавление от боли и облегчение других тяжелых проявлений заболевания, в целях улучшения качества жизни неизлечимо больных граждан<sup>13</sup>.

7.12. В пункте 20 отмечается место обращения и посещения(й) пациента(ки) из числа предложенных вариантов. Подпункт 4 отмечается, если имело место обращение к врачу медицинской организации, проводящему медицинские осмотры или оказывающему консультативную помощь на базе другой организации.

7.13. В пункт 21 включаются сведения о видах посещений.

При обращении по поводу заболеваний, травм, отравлений и некоторых других последствий воздействия внешних причин (коды по МКБ-10 - A00-T98) отмечается подпункт 1 пункта 21 Талона.

Если во время посещений была оказана медицинская помощь в неотложной форме, то дополнительно отмечается подпункт 1.1 пункта 21 Талона. Если было проведено посещение пациента(ки) на дому по поводу заболевания, то отмечается подпункт 1.2 пункта 21 Талона. В пункте 1.3 указывают посещения по поводу диспансерного наблюдения за хроническими больными.

При обращении с профилактической и иными целями (коды по МКБ-10 - Z00-Z99) отмечается подпункт 2 пункта 21 Талона.

Остальные подпункты отмечаются следующим образом:

посещения по поводу медицинских осмотров, предусмотренных статьей 46 Федерального закона, отмечаются подпунктом 2.1;

посещения по поводу диспансеризации<sup>14</sup> отмечаются подпунктом 2.2;

посещения в центрах здоровья по поводу комплексных обследований<sup>15</sup> отмечаются подпунктом 2.3;

посещения по поводу паллиативной медицинской помощи (код Z51.5 МКБ-10) отмечаются подпунктом 2.4;

<sup>12</sup> Часть 5 статьи 33 Федерального закона

<sup>13</sup> Часть 1 статьи 36 Федерального закона

<sup>14</sup> Приказ Минздрава России от 03.12.2012 № 1006н «Об утверждении порядка проведения диспансеризации определенных групп взрослого населения» (зарегистрирован в Министерстве юстиции Российской Федерации 01.04.2013, регистрационный № 27930), приказ Минздравсоцразвития России от 14.12.2009 № 984н «Об утверждении порядка прохождения диспансеризации государственными гражданскими служащими Российской Федерации и муниципальными служащими, перечня заболеваний, препятствующих поступлению на государственную гражданскую службу Российской Федерации и муниципальную службу или ее прохождению, а также формы заключения медицинского учреждения» (зарегистрирован Министерством юстиции от 29.12.2009, регистрационный № 15878)

<sup>15</sup> Приказ Минздравсоцразвития России от 19.08.2009 № 597н «Об организации деятельности центров здоровья по формированию здорового образа жизни у граждан Российской Федерации, включая сокращение потребления алкоголя и табака» (зарегистрирован Министерством юстиции Российской Федерации 25.09.2009, регистрационный № 14871) с изменениями, внесенными приказами Минздравсоцразвития России от 08.06.2010 № 430н (зарегистрирован Министерством юстиции Российской Федерации 07.07.2010, регистрационный № 17754), от 19.04.2011 № 328н (зарегистрирован Министерством юстиции Российской Федерации 04.05.2011, регистрационный № 20656), от 26.09.2011 № 1074н (зарегистрирован Министерством юстиции Российской Федерации 17.11.2010, регистрационный № 22330)

посещения врачом на дому для проведения профилактических, оздоровительных и санитарно-просветительных мероприятий (патронажи) отмечаются подпунктом 2.5;

посещения по другим обстоятельствам отмечаются подпунктом 2.6.

Посещения в течение одного дня пациентом(кой) одного и того же врача учитываются как одно посещение.

**7.14. Учету в Талоне подлежат следующие посещения:**

врачей любых специальностей, ведущих прием в амбулаторных условиях, в том числе консультативный прием;

врачей здравпунктов, врачей-терапевтов участковых цеховых врачебных участков, врачей-акушеров-гинекологов и других врачей-специалистов, ведущих прием в здравпунктах;

врачей, оказывающих медицинскую помощь в амбулаторных условиях, при выездах в другие медицинские организации, в том числе в фельдшерские и фельдшерско-акушерские пункты;

врачей-психотерапевтов при проведении групповых занятий (число посещений учитывается по числу больных, занимающихся в группе);

врачей приемных отделений при оказании медицинской помощи пациентам, не нуждающимся в оказании медицинской помощи в стационарных условиях.

**7.15. Не подлежат учету в Талоне как посещения врачей:**

случаи оказания медицинской помощи медицинскими работниками станций (отделений) скорой медицинской помощи;

обследования в рентгеновских отделениях (кабинетах), лабораториях и других вспомогательных отделениях (кабинетах) медицинской организации;

случаи оказания скорой медицинской помощи в неотложной форме на занятиях физической культурой, учебно-спортивных мероприятиях;

консультации и медицинской экспертизы, проводимые врачебными комиссиями<sup>16</sup>;

посещения врачей вспомогательных отделений (кабинетов) медицинской организации, за исключением случаев «ведения» пациента(ки) врачом данных отделений (кабинетов): назначение лечения с записью в первичной медицинской документации, контроль и динамика состояния пациента(ки) в процессе и после окончания курса проведенного лечения (например, лучевого, физиотерапевтического, эндоскопического).

**7.16. В пункте 22 обращения пациента(ки) в медицинскую организацию в зависимости от цели подразделяются на:**

обращения по поводу заболеваний, травм, отравлений и некоторых других последствий воздействия внешних причин (коды А00-Т98 МКБ-10);

обращения с профилактической целью (коды Z00-Z99 МКБ-10).

Обращение включает в себя одно или несколько посещений пациента(ки), в результате которых цель обращения достигнута.

<sup>16</sup> Статья 48 Федерального закона

Талон заполняется на каждое обращение пациента(ки) за оказанием медицинской помощи в амбулаторных условиях.

При обращении по поводу профилактического медицинского осмотра Талон заполняется врачами-специалистами только при отсутствии у пациента(ки) заболеваний. В случае выявления заболевания каждый врач-специалист заполняет отдельный Талон.

7.17. В пункте 23 обращение как законченный случай представляет собой одно обращение и одно или несколько посещений пациента(ки), в результате которых цель обращения достигнута.

Если цель обращения не достигнута - случай отмечается как не законченный.

7.18. В пункте 24 отмечается первичное или повторное в текущем календарном году обращение пациента(ки) с одной и той же целью.

7.19. В пункте 25 отмечается один или несколько подпунктов.

7.20. В пункте 26 отмечается один подпункт.

7.21. В пункте 27 указываются даты посещений в соответствии с обращением пациента(ки).

7.22. В пункте 28 указывается формулировка предварительного диагноза и его код по МКБ-10 (A00-T98) в случае заболевания или формулировка обращения и код по МКБ-10 (Z00-Z99).

7.23. Если основным заболеванием (состоянием) является травма, отравление или некоторые другие последствия воздействия внешних причин, то в пункте 29 указывается формулировка внешней причины и ее код по МКБ-10.

Запись, кодирование и выбор «основного состояния» производится в соответствии с разделом 4.4 МКБ-10.

7.24. В пункте 30 указывается специальность, фамилия, имя, отчество и код врача-специалиста, оказывающего медицинскую помощь в амбулаторных условиях, а в пункте 31 – название медицинской услуги и ее код<sup>17</sup>.

7.25. В пунктах 32 – 34 при обращениях по поводу заболеваний (подпункт 1 пункта 22) указываются формулировка заключительного диагноза заболевания (состояния), послужившего причиной обращения за медицинской помощью в амбулаторных условиях (пункт 32), формулировка и код внешней причины по МКБ-10 в случае травмы, отравления и некоторых других последствиях воздействия внешних причин (пункт 33), а также формулировки фоновых, конкурирующих и сопутствующих заболеваний, диагностированных у пациента(ки) при данном обращении или ранее (пункт 34).

<sup>17</sup> Приказ Минздравсоцразвития России от 27.12.2011 № 1664н «Об утверждении номенклатуры медицинских услуг» (зарегистрирован Министерством юстиции Российской Федерации 24.01.2012, регистрационный № 23010) с изменениями, внесенными приказом Минздрава России от 28.10.2013 № 794н (зарегистрирован Министерством юстиции Российской Федерации 31.12.2013, регистрационный № 30977) (далее – Номенклатура)



7.26. При обращениях с профилактической целью (подпункт 2 пункта 22) в пункте 32 указывается формулировка обращения и его код по МКБ-10 (Z00-Z99).

7.27. В пункте 35 указывается диагноз заболевания (состояния): установлено ли оно впервые в жизни как острое или хроническое либо было установлено ранее.

7.28. В пункте 36 указываются сведения о диспансерном наблюдении по поводу основного заболевания (состояния): проводится, установлено, прекращено (в том числе с выздоровлением или со смертью).

7.29. В пункте 37 указывается вид травмы в соответствии с 4-м знаком кода внешней причины по МКБ-10, указанным в пункте 33.

7.30. В пункте 38 указывается наименование проведенной в амбулаторных условиях операции и ее код в соответствии с Номенклатурой.

7.31. В пункте 39 указывается вид анестезии, в пункте 40 – вид аппаратуры, использованной при операции, в пункте 41 – специальность, фамилия, имя, отчество и код врача, выполнившего операцию.

7.32. В пункте 42 указывается название, количество и коды проведенных врачами манипуляций и исследований в соответствии с Номенклатурой. В пункте 43 указывается специальность, фамилия, имя, отчество и код врача, который провел манипуляцию или исследование.

7.33. В пункте 44 указываются сведения о льготном лекарственном обеспечении пациентов, имеющих право на получение государственной социальной помощи в виде набора социальных услуг.

7.34. В пунктах 45 – 49 указываются сведения о выдаче документа о временной нетрудоспособности пациента(ки).

7.35. В пункте 50 указывается дата закрытия Талона (число, месяц, год).

7.36. В пункте 51 указываются фамилия, имя, отчество и подпись врача, заполнившего Талон.

Приложение № 5  
к приказу Министерства здравоохранения  
Российской Федерации  
от «15» декабря 2014 г. № 834ч

Наименование медицинской организации \_\_\_\_\_

Адрес \_\_\_\_\_

Код формы по ОКУД \_\_\_\_\_  
Код организации по ОКПО \_\_\_\_\_  
Медицинская документация  
Учетная форма № 030/у  
Утверждена приказом Минздрава России  
от «15» декабря 2014 г. № 834ч

**КОНТРОЛЬНАЯ КАРТА  
ДИСПАНСЕРНОГО НАБЛЮДЕНИЯ № \_\_\_\_\_**

1. Диагноз заболевания, по поводу которого пациент подлежит диспансерному наблюдению: \_\_\_\_\_ Код по МКБ-10 \_\_\_\_\_
2. Дата заполнения карты: число \_\_\_\_ месяц \_\_\_\_\_ год \_\_\_\_\_
3. Специальность врача \_\_\_\_\_ 4. ФИО врача \_\_\_\_\_
5. Дата установления диагноза \_\_\_\_\_ 6. Диагноз установлен: впервые – 1, повторно – 2.
7. Заболевание выявлено при: обращении за лечением – 1, профилактическом осмотре – 2.
8. Дата начала диспансерного наблюдения \_\_\_\_\_ 9. Дата прекращения диспансерного наблюдения \_\_\_\_\_
10. Причины прекращения диспансерного наблюдения: выздоровление – 1, выбытие из района обслуживания – 2, смерть – 3.
11. Фамилия, имя, отчество пациента \_\_\_\_\_
12. Пол: муж. – 1, жен. – 2 13. Дата рождения: число \_\_\_\_\_ месяц \_\_\_\_\_ год \_\_\_\_\_
14. Место регистрации: субъект Российской Федерации \_\_\_\_\_  
район \_\_\_\_\_ город \_\_\_\_\_ населенный пункт \_\_\_\_\_  
улица \_\_\_\_\_ дом \_\_\_\_\_ квартира \_\_\_\_\_ тел. \_\_\_\_\_
15. Код категории льготы \_\_\_\_\_
16. Контроль посещений:

Даты посещений							
Назначено явиться							
Явился(лась)							

оборотная сторона ф. № 030/у

Даты посещений							
Назначено явиться							
Явился(лась)							

17. Сведения об изменении диагноза

Дата	Формулировка диагноза	Код по МКБ-10	ФИО врача

18. Сопутствующие заболевания \_\_\_\_\_

19. Лечебно-профилактические мероприятия

№ п/п	Мероприятия	Дата начала	Дата окончания	Отметка о выполнении	ФИО врача

Приложение № 6  
к приказу Министерства здравоохранения  
Российской Федерации  
от «15» декабря 2014 г. № 834и

**Порядок  
заполнения учетной формы № 030/у  
«КОНТРОЛЬНАЯ КАРТА ДИСПАНСЕРНОГО НАБЛЮДЕНИЯ»**

1. Учетная форма № 030/у «Контрольная карта диспансерного наблюдения» (далее – Карта) является учетным медицинским документом медицинской организации (иной организации), оказывающей медицинскую помощь в амбулаторных условиях и осуществляющей диспансерное наблюдение (далее – медицинская организация).

2. Карта заполняется медицинскими организациями и их структурными подразделениями, оказывающими медицинскую помощь в амбулаторных условиях взрослому населению.

3. Карта заполняется на каждое заболевание, по поводу которого проводится диспансерное наблюдение.

4. Карты не ведутся на пациентов(ок), обращающихся за медицинской помощью в амбулаторных условиях в специализированные медицинские организации или их структурные подразделения по профилям онкология, фтизиатрия, психиатрия, наркология, дерматология, стоматология и ортодонтия, которые заполняют свои учетные формы.

5. Номер Карты должен соответствовать номеру «Медицинской карты пациента, получающего медицинскую помощь в амбулаторных условиях» (форма № 025/у).

6. Карта на гражданина, имеющего право на получение набора социальных услуг, маркируется литерой «Л».

7. При заполнении Карты:

7.1. В **пункте 1** указывается диагноз заболевания, по поводу которого проводится диспансерное наблюдение и его код по МКБ-10.

7.2. В **пункте 2** указывается дата заполнения Карты, в **пункте 3** – специальность врача, осуществляющего диспансерное наблюдение, в **пункте 4** – Ф.И.О врача, осуществляющего диспансерное наблюдение.

7.3. В **пункте 5** отмечается дата установления диагноза, в **пункте 6** указывается, был ли диагноз впервые установлен или был ранее зарегистрирован в связи с поступлением пациента(ки) под наблюдение данной медицинской организации после изменения места жительства.

7.4. В **пункте 7** указывается способ выявления заболевания: при обращении за лечением или при профилактическом медицинском осмотре.

7.5. В **пунктах 8 и 9** отмечаются даты начала и прекращения диспансерного наблюдения.

7.6. В пункте 10 отмечается одна из причин прекращения диспансерного наблюдения.

7.7. Пункты 11-14 Карты заполняются на основании сведений, содержащихся в документе, удостоверяющем личность пациента(ки).

Примечание:

Основным документом, удостоверяющим личность гражданина Российской Федерации на территории Российской Федерации, является паспорт<sup>1</sup>.

Документом, удостоверяющим личность лица, трудящегося по найму, занятого или работающего в любом качестве на борту морского судна (за исключением военного корабля), морского судна рыбопромыслового флота, а также судна смешанного (река - море) плавания, используемых для целей торгового мореплавания, является удостоверение личности моряка<sup>2</sup>.

Документом, удостоверяющим личность военнослужащего Российской Федерации, является удостоверение личности военнослужащего Российской Федерации<sup>3</sup>.

Документами, удостоверяющими личность иностранного гражданина в Российской Федерации, являются паспорт иностранного гражданина либо иной документ, установленный федеральным законом или признаваемый в соответствии с международным договором Российской Федерации в качестве документа, удостоверяющего личность иностранного гражданина.

Документом, удостоверяющим личность лица, ходатайствующего о признании беженцем, является свидетельство о рассмотрении ходатайства о признании беженцем по существу, а документом, удостоверяющим личность лица, признанного беженцем, является удостоверение беженца<sup>4</sup>.

Документами, удостоверяющими личность лица без гражданства в Российской Федерации, являются:

документ, выданный иностранным государством и признаваемый в соответствии с международным договором Российской Федерации в качестве документа, удостоверяющего личность лица без гражданства;

разрешение на временное проживание;

вид на жительство;

иные документы, предусмотренные федеральным законом или признаваемые в соответствии с международным договором Российской Федерации

<sup>1</sup> Указ Президента Российской Федерации от 13.03.1997 № 232 «Об основном документе, удостоверяющем личность гражданина Российской Федерации на территории Российской Федерации» (Собрание законодательства Российской Федерации, 1997, № 11, ст. 1301)

<sup>2</sup> Постановление Правительства Российской Федерации от 18.08.2008 № 628 «О Положении об удостоверении личности моряка, Положении о мореходной книжке, образце и описании бланка мореходной книжки» (Собрание законодательства Российской Федерации, 2008, № 34, ст. 3937; 2009, № 23, ст. 2821; 2013, № 12, ст. 1347)

<sup>3</sup> Постановление Правительства Российской Федерации от 12.02.2003 № 91 «Об удостоверении личности военнослужащего Российской Федерации» (Собрание законодательства Российской Федерации, 2003, № 7, ст. 654; 2006, № 49, ст. 5220)

<sup>4</sup> Федеральный закон от 19.02.1993 № 4528-1 «О беженцах» (Ведомости Съезда народных депутатов и Верховного Совета Российской Федерации, 1993, № 12, ст. 425; Собрание законодательства Российской Федерации, 1997, № 26, ст. 2956; 1998, № 30, ст. 3613; 2000, № 33, ст. 3348; № 46, ст. 4537; 2003, № 27, ст. 2700; 2004, № 27, ст. 2711; № 35, ст. 3607; 2006, № 31, ст. 3420; 2007, № 1, ст. 29; 2008, № 30, ст. 3616; 2011, № 1, ст. 29; № 27, ст. 3880; 2012, № 10, ст. 1166; № 47, ст. 6397; № 53, ст. 7647; 2013, № 27, ст. 3477; 2014, № 52, ст. 7557)

Федерации в качестве документов, удостоверяющих личность лица без гражданства<sup>5</sup>.

7.8. В пункте 15 указывается код категории льготы в соответствии с категориями граждан, имеющих право на получение государственной социальной помощи в виде набора социальных услуг<sup>6</sup>:

«1» - инвалиды войны;

«2» - участники Великой Отечественной войны;

«3» - ветераны боевых действий из числа лиц, указанных в подпунктах 1-4 пункта 1 статьи 3 Федерального закона от 12.01.1995 № 5-ФЗ «О ветеранах»<sup>7</sup>;

«4» - военнослужащие, проходившие военную службу в воинских частях, учреждениях, военно-учебных заведениях, не входивших в состав действующей армии, в период с 22 июня 1941 года по 3 сентября 1945 года не менее шести месяцев, военнослужащие, награжденные орденами или медалями СССР за службу в указанный период;

«5» - лица, награжденные знаком «Жителю блокадного Ленинграда»;

«6» - лица, работавшие в период Великой Отечественной войны на объектах противовоздушной обороны, местной противовоздушной обороны, на строительстве оборонительных сооружений, военно-морских баз, аэродромов и других военных объектов в пределах тыловых границ действующих фронтов, операционных зон действующих флотов, на прифронтовых участках железных и автомобильных дорог, а также члены экипажей судов транспортного флота, интернированных в начале Великой Отечественной войны в портах других государств;

«7» - члены семей погибших (умерших) инвалидов войны, участников Великой Отечественной войны и ветеранов боевых действий, члены семей погибших в Великой Отечественной войне лиц из числа личного состава групп самозащиты объектовых и аварийных команд местной противовоздушной обороны, а также члены семей погибших работников госпиталей и больниц города Ленинграда;

«8» - инвалиды;

«9» - дети-инвалиды.

7.9. В пункте 16 отмечаются даты назначенных и фактических посещений в соответствии с индивидуальным планом диспансерного наблюдения.

7.10. Если диагноз, по поводу которого производится диспансерное наблюдение, изменился, об этом делается отметка в пункте 17.

7.11. В пункте 18 указываются имеющиеся сопутствующие заболевания.

<sup>5</sup> Статья 10 Федерального закона от 25.07.2002 № 115-ФЗ «О правовом положении иностранных граждан в Российской Федерации» (Собрание законодательства Российской Федерации, 2002, № 30, ст. 3032)

<sup>6</sup> Статья 6.1 Федерального закона от 17.07.1999 № 178-ФЗ «О государственной социальной помощи» (Собрание законодательства Российской Федерации, 1999, № 24, ст. 3699; 2004, № 35, ст. 3607)

<sup>7</sup> Собрание законодательства Российской Федерации, 1995, № 3, ст. 168; 2002, № 48, ст. 4743; 2004, № 27, ст. 2711

7.12. В пункте 19 отмечаются все назначенные и проведенные лечебно-профилактические мероприятия (например, консультации, обследования, госпитализации, санаторно-курортное лечение, рекомендации по трудоустройству, установление инвалидности).

Приложение № 7

к приказу Министерства здравоохранения

Российской Федерации

от « 0 » декабря 2014 г. № 834И

Наименование медицинской организации

Код формы по ОКУД \_\_\_\_\_  
Код учреждения по ОКПО \_\_\_\_\_

Адрес \_\_\_\_\_

Медицинская документация

Форма № 030-13/у

Утверждена приказом Минздрава России

от « 0 » декабря 2014 г. № 834И

Код ОТРН

--	--	--	--	--	--	--	--	--	--	--	--	--	--	--	--

**ПАСПОРТ ВРАЧЕБНОГО УЧАСТКА ГРАЖДАН,  
ИМЕЮЩИХ ПРАВО НА ПОЛУЧЕНИЕ НАБОРА СОЦИАЛЬНЫХ УСЛУГ**

за \_\_\_\_\_ квартал 20\_\_\_\_ г.

Ежеквартальная  
(по состоянию на 1 число следующего  
за отчетным кварталом месяца)

Ф.И.О. врача \_\_\_\_\_

Должность \_\_\_\_\_

№ участка \_\_\_\_\_





## Сведения организационно-методического кабинета

Лекарственное обеспечение			Санаторно-курортное лечение						
Выписано	фактически получено	Стоимость лекарственного обеспечения	Выдано:				Возвращено обратных талонов санаторно-курортных карт	Направлено на госпитализацию, медицинскую реабилитацию, обследование, консультацию	
			справок для получения путевки на санаторно-курортное лечение	из них на амбулаторное курортное лечение	санаторно-курортных карт	санаторно-курортных карт			
наименование лекарственного препарата, дозировка	№ и серии рецепта	(наименование лекарственного препарата, дозировка)	16	17	18	19	20		
12	13	14	15	16	17	18	19	20	

Врач-терапевт участковый, врач-педиатр участковый, врач общей практики (семейный врач)

Заведующий ОМК

Ф.И.О.

подпись

«    »    20    года

Ф.И.О.

подпись

Приложение № 8  
к приказу Министерства здравоохранения  
Российской Федерации  
от «15» декабря 2014 г. № 834н

**Порядок заполнения учетной формы № 030-13/у  
«Паспорт врачебного участка граждан, имеющих право на получение  
набора социальных услуг»**

1. Учетная форма № 030-13/у «Паспорт врачебного участка граждан, имеющих право на получение набора социальных услуг» (далее – Паспорт) заполняется врачом-терапевтом участковым, врачом-педиатром участковым, врачом общей практики (семейным врачом) медицинской организации (иной организации), осуществляющей медицинскую деятельность, с использованием сведений, содержащихся в Федеральном регистре лиц, имеющих право на получение государственной социальной помощи<sup>1</sup>, медицинской карте пациента, получающего медицинскую помощь в амбулаторных условиях (форма № 025/у, предусмотренная приложением № 1 к приказу Минздрава России от 15.12.2014 № 834н) и истории развития ребенка.

2. Паспорт заполняется на пациентов, которым оказана медицинская помощь в отчетном периоде.

3. Если пациент(ка) несколько раз обращался по одному и тому же заболеванию, то сведения в Паспорте указываются одной строкой: число посещений, выписанных и полученных лекарственных препаратов, их стоимость, выданных справок для получения путевки на санаторно-курортное лечение (форма № 070/у, предусмотренная приложением № 11 к приказу Минздрава России от 15.12.2014 № 834н), направлений на госпитализацию, медицинскую реабилитацию, обследование, консультацию. В графе 11 проставляется число посещений суммарно по состоянию за весь отчетный период.

4. Если пациент(ка) получал помощь по различным заболеваниям, то в Паспорте указываются данные по каждому заболеванию отдельной строкой.

5. Если пациент(ка) начал получать лечение в одном отчетном периоде и окончил лечение в другом периоде, то все сведения показываются в том периоде, в котором оканчивается лечение.

6. При заполнении Паспорта:

6.1. Графы с 12 по 20 заполняются в организационно-методическом кабинете медицинской организации (далее – ОМК).

6.2. Графа 15 заполняется на основании информации аптечной организации.

<sup>1</sup> статья 6.4. Федерального закона от 17.07.1999 № 178-ФЗ «О государственной социальной помощи» (Собрание законодательства Российской Федерации, 1999, № 24, ст. 3699; 2004, № 35, ст. 3607)

6.3. В графе 19 указывается количество возвращенных обратных талонов санаторно-курортных карт в соответствии с журналом учета обратных талонов санаторно-курортных карт.

7. По завершении отчетного периода Паспорт подписывается врачом-терапевтом участковым, врачом-педиатром участковым, врачом общей практики (семейным врачом) и специалистом ОМК.

Приложение № 9

к приказу Министерства здравоохранения  
Российской Федерации  
от «15» декабря 2014 г. № 834ч

Наименование медицинской организации

Код формы по ОККУ \_\_\_\_\_  
Код учреждения по ОКПО \_\_\_\_\_

Адрес

Медицинская документация  
Форма № 032/у

Утверждена приказом Минздрава России  
от «15» декабря 2014 г. № 834ч

ЖУРНАЛ

записи родовспоможения на дому

Начат « \_\_\_\_\_ » \_\_\_\_\_ 20\_\_ г.

Окончен « \_\_\_\_\_ » \_\_\_\_\_ 20\_\_ г.





Приложение № 10  
к приказу Министерства здравоохранения  
Российской Федерации  
от «15» декабря 2014 г. № 834н

**Порядок заполнения учетной формы № 032/у  
«Журнал записи родовспоможений на дому»**

1. Учетная форма № 032/у «Журнал записи родовспоможений на дому» (далее – Журнал) ведется в медицинских организациях (иных организациях), оказывающих медицинскую помощь женщинам в родах на дому (далее – медицинские организации).
2. На каждый случай родов в журнале отводится несколько строк.
3. При заполнении Журнала:
4. Графы 3 – 5 заполняются на основании сведений, содержащихся в документе, удостоверяющем личность пациента(ки).

**Примечание:**

Основным документом, удостоверяющим личность гражданина Российской Федерации на территории Российской Федерации, является паспорт<sup>1</sup>.

Документом, удостоверяющим личность лица, трудящегося по найму, занятого или работающего в любом качестве на борту морского судна (за исключением военного корабля), морского судна рыбопромыслового флота, а также судна смешанного (река - море) плавания, используемых для целей торгового мореплавания, является удостоверение личности моряка<sup>2</sup>.

Документом, удостоверяющим личность военнослужащего Российской Федерации, является удостоверение личности военнослужащего Российской Федерации<sup>3</sup>.

Документами, удостоверяющими личность иностранного гражданина в Российской Федерации, являются паспорт иностранного гражданина либо иной документ, установленный федеральным законом или признаваемый в соответствии с международным договором Российской Федерации в качестве документа, удостоверяющего личность иностранного гражданина.

Документом, удостоверяющим личность лица, ходатайствующего о признании беженцем, является свидетельство о рассмотрении ходатайства о признании беженцем по существу, а документом, удостоверяющим личность

<sup>1</sup> Указ Президента Российской Федерации от 13.03.1997 № 232 «Об основном документе, удостоверяющем личность гражданина Российской Федерации на территории Российской Федерации» (Собрание законодательства Российской Федерации, 1997, № 11, ст. 1301)

<sup>2</sup> Постановление Правительства Российской Федерации от 18.08.2008 № 628 «О Положении об удостоверении личности моряка, Положении о мореходной книжке, образце и описании бланка мореходной книжки» (Собрание законодательства Российской Федерации, 2008, № 34, ст. 3937; 2009, № 23, ст. 2821; 2013, № 12, ст. 1347)

<sup>3</sup> Постановление Правительства Российской Федерации от 12.02.2003 № 91 «Об удостоверении личности военнослужащего Российской Федерации» (Собрание законодательства Российской Федерации, 2003, № 7, ст. 654; 2006, № 49, ст. 5220)

лица, признанного беженцем, является удостоверение беженца<sup>4</sup>.

Документами, удостоверяющими личность лица без гражданства в Российской Федерации, являются:

документ, выданный иностранным государством и признаваемый в соответствии с международным договором Российской Федерации в качестве документа, удостоверяющего личность лица без гражданства;

разрешение на временное проживание;

вид на жительство;

иные документы, предусмотренные федеральным законом или признаваемые в соответствии с международным договором Российской Федерации в качестве документов, удостоверяющих личность лица без гражданства<sup>5</sup>.

5. В тех случаях, когда роды на дому проходили вне места регистрации пациентки, в графе 5 указывается также адрес, по которому фактически проходили роды.

5.1. Графа 6 заполняется на основании обменной карты родильного дома (родильного отделения больницы) сведений женской консультации о беременной или со слов пациентки.

5.2. В графе 8 отмечаются особенности течения родов, осложнения в родах и другие обстоятельства.

5.3. В графах 9-13 указываются сведения о плоде, мертворожденном или новорожденном, их антропометрические данные.

5.4. В графах 14-15 указываются проведенные профилактические мероприятия новорожденным с указанием серий, доз введенных препаратов.

5.5. В графе 16 указываются наименование медицинской организации, специальность, фамилия, инициалы медицинского работника, принявшего роды.

5.6. В графе 18 указывается посещение на дому тех родильниц, которые после родов не были госпитализированы.

Если пациентка находилась во время беременности под наблюдением акушерки фельдшерско-акушерского пункта, то в указанной графе может быть отмечена только дата посещения ее на дому, а сведения о течении послеродового периода заносятся в тетрадь записи беременных, состоящих под наблюдением фельдшерско-акушерского пункта.

5.7. В графе 19 указываются сведения о родах, происшедших без помощи медицинских работников.

<sup>4</sup> Федеральный закон от 19.02.1993 № 4528-1 «О беженцах» (Ведомости Съезда народных депутатов и Верховного Совета Российской Федерации, 1993, № 12, ст. 425; Собрание законодательства Российской Федерации, 1997, № 26, ст. 2956; 1998, № 30, ст. 3613; 2000, № 33, ст. 3348; № 46, ст. 4537; 2003, № 27, ст. 2700; 2004, № 27, ст. 2711; № 35, ст. 3607; 2006, № 31, ст. 3420; 2007, № 1, ст. 29; 2008, № 30, ст. 3616; 2011, № 1, ст. 29; № 27, ст. 3880; 2012, № 10, ст. 1166; № 47, ст. 6397; № 53, ст. 7647; 2013, № 27, ст. 3477; 2014, № 52, ст. 7557)

<sup>5</sup> Статья 10 Федерального закона от 25.07.2002 № 115-ФЗ «О правовом положении иностранных граждан в Российской Федерации» (Собрание законодательства Российской Федерации, 2002, № 30, ст. 3032)



Приложение № 11  
к приказу Министерства здравоохранения  
Российской Федерации  
от «15» декабря 2014 № 834И

Наименование медицинской организации \_\_\_\_\_

Код формы по ОКУД \_\_\_\_\_  
Код учреждения по ОКПО \_\_\_\_\_

Адрес \_\_\_\_\_

Медицинская документация  
Форма № 070/у  
Утверждена приказом Минздрава России  
от «15» декабря 2014 г. № 834И

**Справка № \_\_\_\_\_  
для получения путевки на санаторно-курортное лечение\*  
«\_\_» \_\_\_\_\_ 20\_\_ года**

Настоящая справка не заменяет санаторно-курортной карты и не дает права на санаторно-курортное лечение

1. Фамилия, имя, отчество \_\_\_\_\_  
2. Пол 1. Мужской  2. Женский  3. Дата рождения 

--	--	--	--	--	--	--	--	--	--

  
4. Место регистрации \_\_\_\_\_

5. Идентификационный номер в системе ОМС 

--	--	--	--	--	--	--	--	--	--	--	--	--	--	--	--	--	--	--

6. Субъект Российской Федерации	7. Глав. инш. субъект Российской Федерации
8. Климат в месте проживания	9. Климатические факторы в месте проживания
10. Код льготы	11. Собрание
12. Документ, подтверждающий право на получение набора социальных услуг	
13. СНИЛС	

14. № медицинской карты пациента, получающего медицинскую помощь в амбулаторных условиях /№ медицинской карты стационарного больного \_\_\_\_\_  
15. Диагноз заболевания, для лечения которого направляется в санаторно-курортную организацию код по МКБ-10 \_\_\_\_\_  
16. Связано ли с заболеваниями или последствиями травм спинного и головного мозга: 1 – да, 2 – нет  
17. Заболевание, являющееся причиной инвалидности \_\_\_\_\_ код по МКБ-10 \_\_\_\_\_  
18. Сопутствующие заболевания \_\_\_\_\_ код по МКБ-10 \_\_\_\_\_

**Противопоказания для санаторно-курортного лечения отсутствуют**

19. Рекомендуемое лечение  
1. В условиях пребывания в санаторно-курортной организации  2. Амбулаторно

20. Предпочтительное место лечения \_\_\_\_\_  
(указать один или несколько курортов, на которых предпочтительно лечение)

21. Рекомендуемые сезоны лечения: Зима  Весна  Лето  Осень   
22. Лечащий врач (врач-специалист) \_\_\_\_\_  
23. Заведующий отделением (председатель врачебной комиссии) \_\_\_\_\_

МП \_\_\_\_\_

\* Справка действительна в течение 12 месяцев.  
\*\* Заполняется, если больной относится к гражданам, имеющим ограничение способности к трудовой деятельности III степени, и к детям-инвалидам.

Код	Перечень климатов в месте проживания	Код	Перечень климатических факторов в месте проживания
1	Влажный субтропический	1	Горный
2	Континентальный умеренных широт	2	Климат полупустынь
3	Морской	3	Климат пустынь
4	Муссонный умеренных широт	4	Лесной
5	Переходный морской - континентальный	5	Лесостепной
6	Резко континентальный умеренный	6	Морской
7	Средиземноморский	7	Предгорный
8	Субарктический	8	Приморский
9	Сухой субтропический	9	Степной

## Код субъектов Российской Федерации

Код	Субъект Российской Федерации	Код	Субъект Российской Федерации	Код	Субъект Российской Федерации
01	Республика Адыгея	30	Астраханская область	59	Пермский край
02	Республика Башкортостан	31	Белгородская область	60	Псковская область
03	Республика Бурятия	32	Брянская область	61	Ростовская область
04	Республика Алтай	33	Владимирская область	62	Рязанская область
05	Республика Дагестан	34	Волгоградская область	63	Самарская область
06	Республика Ингушетия	35	Вологодская область	64	Саратовская область
07	Кабардино-Балкарская республика	36	Воронежская область	65	Сахалинская область
08	Республика Калмыкия	37	Ивановская область	66	Свердловская область
09	Карачаево-Черкесская республика	38	Иркутская область	67	Смоленская область
10	Республика Карелия	39	Калининградская область	68	Тамбовская область
11	Республика Коми	40	Калужская область	69	Тверская область
12	Республика Марий Эл	41	Камчатский край	70	Томская область
13	Республика Мордовия	42	Кемеровская область	71	Тульская область
14	Республика Саха (Якутия)	43	Кировская область	72	Тюменская область
15	Республика Северная Осетия - Алания	44	Костромская область	73	Ульяновская область
16	Республика Татарстан	45	Курганская область	74	Челябинская область
17	Республика Тыва	46	Курская область	75	Забайкальский край
18	Удмуртская республика	47	Ленинградская область	76	Ярославская область
19	Республика Хакасия	48	Липецкая область	77	г. Москва
20	Чеченская республика	49	Магаданская область	78	г. Санкт-Петербург
21	Чувашская республика	50	Московская область	79	Еврейская автономная область
22	Алтайский край	51	Мурманская область	80	Ненецкий авт. округ
23	Краснодарский край	52	Нижегородская область	81	Республика Крым
24	Красноярский край	53	Новгородская область	82	г. Севастополь
25	Приморский край	54	Новосибирская область	83	Ханты-Мансийский авт. округ
26	Ставропольский край	55	Омская область	84	Чукотский авт. округ
27	Хабаровский край	56	Оренбургская область	85	Ямало-Ненецкий авт. округ
28	Амурская область	57	Орловская область		
29	Архангельская область	58	Пензенская область		

Код	Перечень категорий граждан, имеющих право на получение набора социальных услуг*	Код	Перечень категорий граждан, имеющих право на получение набора социальных услуг*
01	Инвалиды войны		действующих фронтов, на прифронтовых участках железных и автомобильных дорог, а также члены экипажей судов транспортного флота, интернированных в начале ВОВ в портах других государств
02	Участники Великой Отечественной войны (далее - ВОВ)		
03	Ветераны боевых действий		
04	Военнослужащие, проходившие военную службу в воинских частях, учреждениях, военно-учебных заведениях, не входивших в состав действующей армии, в период с 22 июня 1941 года по 3 сентября 1945 года не менее 6 месяцев, военнослужащие, награжденные орденами или медалями СССР за службу в указанный период	07	Члены семей погибших (умерших) инвалидов войны, участников ВОВ и ветеранов боевых действий, члены семей погибших в ВОВ лиц из числа личного состава групп самозащиты объектовых и аварийных команд местной ПВО, а также члены семей погибших работников госпиталей и больниц города Ленинграда
05	Лица, награжденные знаком «Жителю блокадного Ленинграда»	08	Инвалиды
06	Лица, работавшие в период ВОВ на объектах противовоздушной обороны (далее - ПВО), местной ПВО, на строительстве оборонительных сооружений, военно-морских баз, аэродромов и других военных объектов в пределах тыловых границ действующих фронтов, операционных зон	09	Дети-инвалиды

\* статья 6.1 Федерального закона от 17.07.1999 № 178-ФЗ «О государственной социальной помощи» (Собрание законодательства Российской Федерации, 1999, № 24, ст. 3699; 2004, № 35, ст. 3607)

Приложение № 12  
к приказу Министерства здравоохранения  
Российской Федерации  
от «15» декабря 2014 г. № 334И

**Порядок заполнения учетной формы № 070/у  
«Справка для получения путевки на санаторно-курортное лечение»**

1. Учетная форма № 070/у «Справка для получения путевки на санаторно-курортное лечение» (далее – Справка) выдается медицинскими организациями (иными организациями), оказывающими медицинскую помощь в амбулаторных условиях (далее – медицинская организация).

2. Справка заполняется медицинским работником со средним медицинским образованием и заверяется подписью лечащего врача или врача-специалиста (для лица, имеющего право на получение набора социальных услуг, справка заверяется подписью заведующего отделением или председателя врачебной комиссии) и печатью медицинской организации, на оттиске которой идентифицируется полное наименование медицинской организации.

3. При заполнении Справки:

3.1. Пункты 1-4 Справки заполняются на основании сведений, содержащихся в документе, удостоверяющем личность пациента(ки).

Примечание:

Основным документом, удостоверяющим личность гражданина Российской Федерации на территории Российской Федерации, является паспорт<sup>1</sup>.

Документом, удостоверяющим личность лица, трудящегося по найму, занятого или работающего в любом качестве на борту морского судна (за исключением военного корабля), морского судна рыбопромыслового флота, а также судна смешанного (река - море) плавания, используемых для целей торгового мореплавания, является удостоверение личности моряка<sup>2</sup>.

Документом, удостоверяющим личность военнослужащего Российской Федерации, является удостоверение личности военнослужащего Российской Федерации<sup>3</sup>.

<sup>1</sup> Указ Президента Российской Федерации от 13.03.1997 № 232 «Об основном документе, удостоверяющем личность гражданина Российской Федерации на территории Российской Федерации» (Собрание законодательства Российской Федерации, 1997, № 11, ст. 1301)

<sup>2</sup> Постановление Правительства Российской Федерации от 18.08.2008 № 628 «О Положении об удостоверении личности моряка, Положении о мореходной книжке, образце и описании бланка мореходной книжки» (Собрание законодательства Российской Федерации, 2008, № 34, ст. 3937; 2009, № 23, ст. 2821; 2013, № 12, ст. 1347)

<sup>3</sup> Постановление Правительства Российской Федерации от 12.02.2003 № 91 «Об удостоверении личности военнослужащего Российской Федерации» (Собрание законодательства Российской Федерации, 2003, № 7, ст. 654; 2006, № 49, ст. 5220)

Документами, удостоверяющими личность иностранного гражданина в Российской Федерации, являются паспорт иностранного гражданина либо иной документ, установленный федеральным законом или признаваемый в соответствии с международным договором Российской Федерации в качестве документа, удостоверяющего личность иностранного гражданина.

Документом, удостоверяющим личность лица, ходатайствующего о признании беженцем, является свидетельство о рассмотрении ходатайства о признании беженцем по существу, а документом, удостоверяющим личность лица, признанного беженцем, является удостоверение беженца<sup>4</sup>.

Документами, удостоверяющими личность лица без гражданства в Российской Федерации, являются:

документ, выданный иностранным государством и признаваемый в соответствии с международным договором Российской Федерации в качестве документа, удостоверяющего личность лица без гражданства;

разрешение на временное проживание;

вид на жительство;

иные документы, предусмотренные федеральным законом или признаваемые в соответствии с международным договором Российской Федерации в качестве документов, удостоверяющих личность лица без гражданства<sup>5</sup>.

3.2. В пункте 5 указывается идентификационный номер страхового медицинского полиса обязательного медицинского страхования.

3.3 Пункты 6 – 13, выделенные серым цветом, заполняются только на граждан, имеющих право на получение набора социальных услуг. Справочники для заполнения этих пунктов находятся на оборотной стороне Справки. Пункт 7 заполняется только в случае проживания пациента на территории, находящейся вблизи границы другого субъекта Российской Федерации, с указанием кода этого субъекта Российской Федерации.

3.4 Пункты 15, 17, 18 заполняются в соответствии с медицинской картой пациента, получающего медицинскую помощь в амбулаторных условиях (учетная форма № 025/у, предусмотренная приложением № 1 к приказу Минздрава России от 15.12.2014 № 834н) с обязательным кодированием диагнозов по МКБ-10.

<sup>4</sup> Федеральный закон от 19.02.1993 № 4528-1 «О беженцах» (Ведомости Съезда народных депутатов и Верховного Совета Российской Федерации, 1993, № 12, ст. 425; Собрание законодательства Российской Федерации, 1997, № 26, ст. 2956; 1998, № 30, ст. 3613; 2000, № 33, ст. 3348; № 46, ст. 4537; 2003, № 27, ст. 2700; 2004, № 27, ст. 2711; № 35, ст. 3607; 2006, № 31, ст. 3420; 2007, № 1, ст. 29; 2008, № 30, ст. 3616; 2011, № 1, ст. 29; 2012, № 10, ст. 1166, № 47, ст. 6397, № 53, ст. 7647; 2013, № 27, ст. 3477)

<sup>5</sup> Статья 10 Федерального закона от 25.07.2002 № 115-ФЗ «О правовом положении иностранных граждан в Российской Федерации» (Собрание законодательства Российской Федерации, 2002, № 30, ст. 3032)

Приложение № 13  
к приказу Министерства  
здравоохранения  
Российской Федерации  
от «15» декабря 2014 № 834и

Наименование медицинской организации \_\_\_\_\_

Код формы по ОКУД \_\_\_\_\_  
Код учреждения по ОКПО \_\_\_\_\_

Адрес \_\_\_\_\_

Медицинская документация  
Форма № 072/у

Утверждена приказом Минздрава России  
от «15» декабря 2014 г. № 834и

Санаторно-курортная карта № \_\_\_\_\_

«\_\_\_» \_\_\_\_\_ 20\_\_ года

Выдается при предъявлении путевки на санаторно-курортное лечение. Без настоящей карты путевка недействительна.

1. Фамилия, имя, отчество пациента (ки) \_\_\_\_\_

2. Пол 1. Мужской  2. Женский  3. Дата рождения \_\_\_\_\_

4. Место регистрации: субъект Российской Федерации \_\_\_\_\_

район \_\_\_\_\_ город \_\_\_\_\_ населенный пункт \_\_\_\_\_

улица \_\_\_\_\_ дом \_\_\_\_\_ квартира \_\_\_\_\_

5. Идентификационный номер в системе ОМС

--	--	--	--	--	--	--	--	--	--

6. Субъект Российской Федерации	7. Ближайший субъект Российской Федерации
8. Идентификационный номер в системе ОМС	9. Ближайший субъект Российской Федерации
10. Код тарифа	11. Сопровождение
12. Документ, удостоверяющий право на получение помощи в санаторных условиях	
Номер _____	Дата выдачи _____
13. СНИЛС	

14. № медицинской карты пациента, получающего медицинскую помощь в амбулаторных условиях \_\_\_\_\_

линия отреза

Подлежит возврату в медицинскую организацию, выдавшую санаторно-курортную карту

**Обратный талон**

1. Санаторно-курортная организация \_\_\_\_\_

2. ОГРН СКО \_\_\_\_\_

3. Фамилия, имя, отчество пациента (ки) \_\_\_\_\_

4. Период санаторно-курортного лечения: с \_\_\_\_\_ по \_\_\_\_\_

5. Диагноз, установленный направившей медицинской организацией:

5.1. Основное заболевание \_\_\_\_\_ код по МКБ-10 \_\_\_\_\_

5.2. Сопутствующие заболевания: \_\_\_\_\_ код по МКБ-10 \_\_\_\_\_

\_\_\_\_\_ код по МКБ-10 \_\_\_\_\_

\_\_\_\_\_ код по МКБ-10 \_\_\_\_\_

5.3. Заболевания, явившиеся причиной инвалидности \_\_\_\_\_ код по МКБ-10 \_\_\_\_\_

6. Диагноз при выписке из санаторно-курортной организации:

6.1. Основного заболевания \_\_\_\_\_ код по МКБ-10 \_\_\_\_\_

6.2. Сопутствующие заболевания: \_\_\_\_\_ код по МКБ-10 \_\_\_\_\_

\_\_\_\_\_ код по МКБ-10 \_\_\_\_\_

\_\_\_\_\_ код по МКБ-10 \_\_\_\_\_

15. Жалобы, длительность заболевания, анамнез, предшествующее лечение, в том числе санаторно-курортное \_\_\_\_\_

16. Данные клинического, лабораторного, рентгенологического и других исследований (даты) \_\_\_\_\_

17. Диагноз:

17.1. Основного заболевания \_\_\_\_\_ код по МКБ-10 \_\_\_\_\_

17.2. Сопутствующие заболевания: \_\_\_\_\_ код по МКБ-10 \_\_\_\_\_

код по МКБ-10 \_\_\_\_\_

код по МКБ-10 \_\_\_\_\_

17.3. Заболевание, явившееся причиной инвалидности \_\_\_\_\_ код по МКБ-10 \_\_\_\_\_

### ЗАКЛЮЧЕНИЕ

18. Название санаторно-курортной организации \_\_\_\_\_

19. Лечение:

1. В условиях пребывания в санаторно-курортной организации  2. Амбулаторно

20. Продолжительность курса лечения \_\_\_\_\_ дней.

21. Путевка №

22. Фамилия, имя, отчество и подпись лица, заполнившего карту \_\_\_\_\_

23. Заведующий отделением (председатель врачебной комиссии)\* \_\_\_\_\_

МП

\* для лиц, имеющих право на получение набора социальных услуг

Карта действительна при условии четкого заполнения всех граф, фамилий, подписей, наличия печати. Срок действия карты 12 месяцев.

линия отреза

7. Проведено лечение \_\_\_\_\_

(виды лечения, количество процедур, их переносимость)

8. Эпикриз (включая данные обследования) \_\_\_\_\_

9. Результаты лечения: значительное улучшение  улучшение  без перемен  ухудшение

10. Наличие обострений потребовавших отмену процедур 1. Да  2. Нет

11. Рекомендации по дальнейшему лечению: \_\_\_\_\_

12. Лечащий врач \_\_\_\_\_

13. Главный врач санаторно-курортной организации \_\_\_\_\_

МП

Приложение № 14  
к приказу Министерства здравоохранения  
Российской Федерации  
от «15» декабря 2014 г. № 834И

**Порядок заполнения учетной формы № 072/у  
«Санаторно-курортная карта»**

1. Учетная форма № 072/у «Санаторно-курортная карта» (далее – Карта) выдается медицинскими организациями (иными организациями), оказывающими медицинскую помощь в амбулаторных условиях (далее – медицинская организация).

2. Карта заполняется медицинским работником со средним медицинским образованием при предъявлении пациентом(кой) путевки на санаторно-курортное лечение.

3. Бланк Карты состоит из Карты и обратного (отрезного) талона.

4. При заполнении Карты:

4.1. Пункты 1 – 4 Карты заполняются на основании документа, удостоверяющего личность пациента(ки).

Примечание:

Основным документом, удостоверяющим личность гражданина Российской Федерации на территории Российской Федерации, является паспорт<sup>1</sup>.

Документом, удостоверяющим личность лица, трудящегося по найму, занятого или работающего в любом качестве на борту морского судна (за исключением военного корабля), морского судна рыбопромыслового флота, а также судна смешанного (река - море) плавания, используемых для целей торгового мореплавания, является удостоверение личности моряка<sup>2</sup>.

Документом, удостоверяющим личность военнослужащего Российской Федерации, является удостоверение личности военнослужащего Российской Федерации<sup>3</sup>.

Документами, удостоверяющими личность иностранного гражданина в Российской Федерации, являются паспорт иностранного гражданина либо иной документ, установленный федеральным законом или признаваемый в соответствии с международным договором Российской Федерации в качестве документа, удостоверяющего личность иностранного гражданина.

<sup>1</sup> Указ Президента Российской Федерации от 13.03.1997 № 232 «Об основном документе, удостоверяющем личность гражданина Российской Федерации на территории Российской Федерации» (Собрание законодательства Российской Федерации, 1997, № 11, ст. 1301)

<sup>2</sup> Постановление Правительства Российской Федерации от 18.08.2008 № 628 «О Положении об удостоверении личности моряка, Положении о мореходной книжке, образце и описании бланка мореходной книжки» (Собрание законодательства Российской Федерации, 2008, № 34, ст. 3937; 2009, № 23, ст. 2821; 2013, № 12, ст. 1347)

<sup>3</sup> Постановление Правительства Российской Федерации от 12.02.2003 № 91 «Об удостоверении личности военнослужащего Российской Федерации» (Собрание законодательства Российской Федерации, 2003, № 7, ст. 654; 2006, № 49, ст. 5220)

Документом, удостоверяющим личность лица, ходатайствующего о признании беженцем, является свидетельство о рассмотрении ходатайства о признании беженцем по существу, а документом, удостоверяющим личность лица, признанного беженцем, является удостоверение беженца<sup>4</sup>.

Документами, удостоверяющими личность лица без гражданства в Российской Федерации, являются:

документ, выданный иностранным государством и признаваемый в соответствии с международным договором Российской Федерации в качестве документа, удостоверяющего личность лица без гражданства;

разрешение на временное проживание;

вид на жительство;

иные документы, предусмотренные федеральным законом или признаваемые в соответствии с международным договором Российской Федерации в качестве документов, удостоверяющих личность лица без гражданства<sup>5</sup>.

4.2. Пункты 6 – 13, выделенные серым цветом, заполняются только на граждан, имеющих право на получение набора социальных услуг. Справочники для заполнения этих пунктов находятся на оборотной стороне «Справки для получения путевки на санаторно-курортное лечение» (учетная форма № 070/у, предусмотренная приложением № 11 к приказу Минздрава России от 15.12.2014 № 834н). Пункт 7 заполняется только в случае проживания пациента на территории, находящейся вблизи границы другого субъекта Российской Федерации, с указанием кода этого субъекта Российской Федерации.

Пункты 15 – 17 заполняются на основании медицинской карты пациента, получающего медицинскую помощь в амбулаторных условиях (учетная форма № 025/у, предусмотренная приложением № 1 к приказу Минздрава России от 15.12.2014 № 834н), с обязательным кодированием диагнозов по МКБ-10. При оформлении Карты могут использоваться результаты, полученные при прохождении диспансеризации (медицинского осмотра).

4.3. Пункты 18 – 21 заполняются на основании представленной путевки на санаторно-курортное лечение.

4.4. Карта заверяется подписью медицинского работника со средним медицинским образованием, заполнившего Карту (для лица, имеющего право на получение набора социальных услуг, Карта заверяется подписью заведующего отделением или председателя врачебной комиссии) и печатью медицинской организации, на оттиске которой идентифицируется полное наименование медицинской организации.

<sup>4</sup> Федеральный закон от 19.02.1993 № 4528-1 «О беженцах» (Ведомости Съезда народных депутатов и Верховного Совета Российской Федерации, 1993, № 12, ст. 425; Собрание законодательства Российской Федерации, 1997, № 26, ст. 2956; 1998, № 30, ст. 3613; 2000, № 33, ст. 3348; № 46, ст. 4537; 2003, № 27, ст. 2700; 2004, № 27, ст. 2711; № 35, ст. 3607; 2006, № 31, ст. 3420; 2007, № 1, ст. 29; 2008, № 30, ст. 3616; 2011, № 1, ст. 29; 2012, № 10, ст. 1166, № 47, ст. 6397, № 53, ст. 7647; 2013, № 27, ст. 3477)

<sup>5</sup> Статья 10 Федерального закона от 25.07.2002 № 115-ФЗ «О правовом положении иностранных граждан в Российской Федерации» (Собрание законодательства Российской Федерации, 2002, № 30, ст. 3032)



4.5. Пункты 1 – 10 обратного (отрезного) талона Карты заполняются лечащим врачом санаторно-курортной организации. Талон заверяется подписями лечащего врача и главного врача санаторно-курортной организации и заверяется печатью медицинской организации, на оттиске которой идентифицируется полное наименование медицинской организации.

**Приложение № 15**  
**к приказу Министерства**  
**здравоохранения**  
**Российской Федерации**  
от «15» декабря 2014 № 834И

Наименование медицинской организации \_\_\_\_\_

Код формы по ОКУД \_\_\_\_\_  
Код учреждения по ОКПО \_\_\_\_\_

Адрес \_\_\_\_\_

Медицинская документация  
**Форма № 076/у**  
Утверждена приказом Минздрава России  
от «15» декабря 2014 г. № 834И

**Санаторно-курортная карта для детей № \_\_\_\_\_**  
**«\_\_» \_\_\_\_\_ 20\_\_ года**

Выдается при предъявлении путевки на санаторно-курортное лечение. Без настоящей карты путевка недействительна.

1. Фамилия, имя, отчество ребенка \_\_\_\_\_
2. Пол 1. Мужской  2. Женский  3. Дата рождения 

--	--	--	--	--	--	--	--	--	--
4. Место регистрации: субъект Российской Федерации \_\_\_\_\_  
район \_\_\_\_\_ город \_\_\_\_\_ населенный пункт \_\_\_\_\_  
улица \_\_\_\_\_ дом \_\_\_\_\_ квартира \_\_\_\_\_
5. Идентификационный номер в системе ОМС 

--	--	--	--	--	--	--	--	--	--

6. Субъект Российской Федерации	7. Ближайший субъект Российской Федерации	
8. Район в месте проживания	9. Климатические факторы в месте проживания	
10. Код даты	11. Сопровождение	
12. Документ, удостоверяющий право на получение набора социальных услуг		
Получен	Серия	Дата выдачи
13. СНИЛС		

14. № истории развития ребенка \_\_\_\_\_
  15. Образовательная организация \_\_\_\_\_
  16. Место работы матери (отца) \_\_\_\_\_
  17. Анамнез жизни ребенка \_\_\_\_\_
- 
18. Наследственность \_\_\_\_\_
  19. Профилактические прививки \_\_\_\_\_

линия отреза

Подлежит возврату в медицинскую организацию, выдавшую санаторно-курортную карту

**Обратный талон**

1. Санаторно-курортная организация \_\_\_\_\_
2. ОГРН СКО 

--	--	--	--	--	--	--	--	--	--
3. Фамилия, имя, отчество пациента (ки) \_\_\_\_\_
4. Период санаторно-курортного лечения: с 

--	--	--	--	--

 по 

--	--	--	--	--
5. Диагноз, установленный направившей медицинской организацией:
  - 5.1. Основное заболевание \_\_\_\_\_ код по МКБ-10 \_\_\_\_\_
  - 5.2. Сопутствующие заболевания: \_\_\_\_\_ код по МКБ-10 \_\_\_\_\_
  - 5.3. Заболевание, явившееся причиной инвалидности \_\_\_\_\_ код по МКБ-10 \_\_\_\_\_
6. Диагноз при выписке из санаторно-курортной организации:
  - 6.1. Основное заболевание \_\_\_\_\_ код по МКБ-10 \_\_\_\_\_
  - 6.2. Сопутствующие заболевания: \_\_\_\_\_ код по МКБ-10 \_\_\_\_\_

20. Жалобы, длительность заболевания, анамнез, предшествующее лечение, в том числе санаторно-курортное \_\_\_\_\_

21. Данные клинического, лабораторного, рентгенологического и других исследований (даты) \_\_\_\_\_

22. Диагноз:

22.1. Основное заболевание \_\_\_\_\_ код по МКБ-10 \_\_\_\_\_

22.2. Сопутствующие заболевания: \_\_\_\_\_ код по МКБ-10 \_\_\_\_\_

\_\_\_\_\_ код по МКБ-10 \_\_\_\_\_

\_\_\_\_\_ код по МКБ-10 \_\_\_\_\_

22.3. Заболевание, явившееся причиной инвалидности \_\_\_\_\_ код по МКБ-10 \_\_\_\_\_

### ЗАКЛЮЧЕНИЕ

23. Название санаторно-курортной организации \_\_\_\_\_

24. Лечение:

1. В условиях пребывания в санаторно-курортной организации  2. Амбулаторно

25. Продолжительность курса лечения \_\_\_\_\_ дней.

26. Путевка №

27. Фамилия, имя, отчество лица, заполнившего карту \_\_\_\_\_

28. Заведующий отделением (председатель врачебной комиссии)\* \_\_\_\_\_

МП

\* для лиц, имеющих право на получение набора социальных услуг

Карта действительна при условии четкого заполнения всех граф, фамилий, подписей, наличия печати. Срок действия Карты 12 месяцев.

линия отреза

7. Проведено лечение \_\_\_\_\_

(виды лечения, количество процедур, их переносимость)

8. Эпикриз (включая данные обследования) \_\_\_\_\_

9. Результаты лечения: значительное улучшение  улучшение  без перемен  ухудшение

10. Наличие обострений, потребовавших отмену процедур 1. Да  2. Нет

11. Рекомендации по дальнейшему лечению: \_\_\_\_\_

12. Контакт с пациентами, больными инфекционными заболеваниями \_\_\_\_\_

13. Лечащий врач \_\_\_\_\_

14. Главный врач санаторно-курортной организации \_\_\_\_\_

МП

**Порядок заполнения учетной формы № 076/у  
«Санаторно-курортная карта для детей»**

1. Учетная форма № 076/у «Санаторно-курортная карта для детей» (далее – Карта) выдается медицинскими организациями (иными организациями), оказывающими медицинскую помощь в амбулаторных условиях.

2. Карта заполняется медицинским работником со средним медицинским образованием при предъявлении путевки на санаторно-курортное лечение.

3. Бланк Карты состоит из Карты и обратного (отрезного) талона.

4. При заполнении Карты:

4.1 Пункты 1 – 4 Карты заполняются на основании документа, удостоверяющего личность пациента(ки).

Примечание:

Основным документом, удостоверяющим личность гражданина Российской Федерации на территории Российской Федерации, является паспорт<sup>1</sup>.

Документом, удостоверяющим личность лица, трудящегося по найму, занятого или работающего в любом качестве на борту морского судна (за исключением военного корабля), морского судна рыбопромыслового флота, а также судна смешанного (река - море) плавания, используемых для целей торгового мореплавания, является удостоверение личности моряка<sup>2</sup>.

Документом, удостоверяющим личность военнослужащего Российской Федерации, является удостоверение личности военнослужащего Российской Федерации<sup>3</sup>.

Документами, удостоверяющими личность иностранного гражданина в Российской Федерации, являются паспорт иностранного гражданина либо иной документ, установленный федеральным законом или признаваемый в соответствии с международным договором Российской Федерации в качестве документа, удостоверяющего личность иностранного гражданина.

Документом, удостоверяющим личность лица, ходатайствующего о признании беженцем, является свидетельство о рассмотрении ходатайства о

<sup>1</sup> Указ Президента Российской Федерации от 13.03.1997 № 232 «Об основном документе, удостоверяющем личность гражданина Российской Федерации на территории Российской Федерации» (Собрание законодательства Российской Федерации, 1997, № 11, ст. 1301)

<sup>2</sup> Постановление Правительства Российской Федерации от 18.08.2008 № 628 «О Положении об удостоверении личности моряка, Положении о мореходной книжке, образце и описании бланка мореходной книжки» (Собрание законодательства Российской Федерации, 2008, № 34, ст. 3937; 2009, № 23, ст. 2821; 2013, № 12, ст. 1347)

<sup>3</sup> Постановление Правительства Российской Федерации от 12.02.2003 № 91 «Об удостоверении личности военнослужащего Российской Федерации» (Собрание законодательства Российской Федерации, 2003, № 7, ст. 654; 2006, № 49, ст. 5220)

признании беженцем по существу, а документом, удостоверяющим личность лица, признанного беженцем, является удостоверение беженца<sup>4</sup>.

Документами, удостоверяющими личность лица без гражданства в Российской Федерации, являются:

документ, выданный иностранным государством и признаваемый в соответствии с международным договором Российской Федерации в качестве документа, удостоверяющего личность лица без гражданства;

разрешение на временное проживание;

вид на жительство;

иные документы, предусмотренные федеральным законом или признаваемые в соответствии с международным договором Российской Федерации в качестве документов, удостоверяющих личность лица без гражданства<sup>5</sup>.

4.2 Пункты 6 – 13, выделенные серым цветом, заполняются только на граждан, имеющих право на получение набора социальных услуг. Справочники для заполнения этих пунктов находятся на оборотной стороне «Справки для получения путевки на санаторно-курортное лечение» (формы № 070/у, предусмотренной приложением № 11 к приказу Минздрава России от 15.12.2014 № 834н).

4.3 Пункт 7 заполняется только в случае проживания пациента на территории, находящейся вблизи границы другого субъекта Российской Федерации, с указанием кода этого субъекта Российской Федерации.

4.4. В пункте 15 указывается образовательная организация, которую посещает ребенок. Если ребенок не посещает образовательную организацию, вписывают «не организованной».

4.5. В пункте 16 указывается место работы матери или отца.

4.6. Пункты 17 – 22 заполняются на основании истории развития ребенка с обязательным кодированием диагнозов по МКБ-10. При оформлении карты могут использоваться результаты, полученные при прохождении диспансеризации.

4.7. Пункты 23 – 26 заполняются на основании представленной путевки на санаторно-курортное лечение.

4.8. Карта заверяется подписью медицинского работника, заполнившего карту (для лица, имеющего право на получение набора социальных услуг, карта заверяется подписью заведующего отделением или председателя врачебной комиссии) и печатью медицинской организации, на оттиске которой идентифицируется полное наименование медицинской организации.

<sup>4</sup> Федеральный закон от 19.02.1993 № 4528-1 «О беженцах» (Ведомости Съезда народных депутатов и Верховного Совета Российской Федерации, 1993, № 12, ст. 425; Собрание законодательства Российской Федерации, 1997, № 26, ст. 2956; 1998, № 30, ст. 3613; 2000, № 33, ст. 3348; № 46, ст. 4537; 2003, № 27, ст. 2700; 2004, № 27, ст. 2711; № 35, ст. 3607; 2006, № 31, ст. 3420; 2007, № 1, ст. 29; 2008, № 30, ст. 3616; 2011, № 1, ст. 29; № 27, ст. 3880; 2012, № 10, ст. 1166, № 47, ст. 6397; № 53, ст. 7647; 2013, № 27, ст. 3477; 2014, № 52, ст. 7557)

<sup>5</sup> статья 10 Федерального закона от 25.07.2002 № 115-ФЗ «О правовом положении иностранных граждан в Российской Федерации» (Собрание законодательства Российской Федерации, 2002, № 30, ст. 3032)

4.9. Пункты 1 – 16 обратного (отрезного) талона Карты заполняются лечащим врачом санаторно-курортной организации. Талон заверяется подписями лечащего врача и главного врача санаторно-курортной организации и заверяется печатью санаторно-курортной организации, на оттиске которой идентифицируется полное наименование санаторно-курортной организации.

Приложение № 17  
к приказу Министерства здравоохранения  
Российской Федерации  
от « 15 » декабря 2014 № 834И

Наименование медицинской организации \_\_\_\_\_

Код формы по ОКУД \_\_\_\_\_  
Код учреждения по ОКПО \_\_\_\_\_

Адрес \_\_\_\_\_

Медицинская документация  
Форма № 079/у

Утверждена приказом Минздрава России  
от « 15 » декабря 2014 г. № 834И

### МЕДИЦИНСКАЯ СПРАВКА

#### на ребенка, выезжающего в санаторный оздоровительный лагерь

1. Фамилия, имя, отчество ребенка \_\_\_\_\_
2. Пол 1. Мужской  2. Женский  3. Дата рождения 

--	--	--	--	--	--	--	--	--	--
4. Место регистрации: субъект Российской Федерации \_\_\_\_\_  
район \_\_\_\_\_ город \_\_\_\_\_ населенный пункт \_\_\_\_\_  
улица \_\_\_\_\_ дом \_\_\_\_\_ квартира \_\_\_\_\_ тел. \_\_\_\_\_
5. № школы \_\_\_\_\_ класс \_\_\_\_\_
6. Перенесенные детские инфекционные заболевания \_\_\_\_\_  
\_\_\_\_\_
7. Проведенные профилактические прививки \_\_\_\_\_  
\_\_\_\_\_
8. Состояние здоровья:  
Диагноз: \_\_\_\_\_ код по МКБ-10 \_\_\_\_\_  
\_\_\_\_\_ код по МКБ-10 \_\_\_\_\_  
\_\_\_\_\_ код по МКБ-10 \_\_\_\_\_  
\_\_\_\_\_ код по МКБ-10 \_\_\_\_\_
9. Физическое развитие \_\_\_\_\_  
\_\_\_\_\_
10. Физкультурная группа \_\_\_\_\_
11. Рекомендуемый режим \_\_\_\_\_
12. Фамилия, инициалы и подпись медицинского работника \_\_\_\_\_  
\_\_\_\_\_

МП

« \_\_\_\_\_ » \_\_\_\_\_ 20 \_\_\_\_ года

**Заполняется врачом санаторного оздоровительного лагеря**

13. Состояние здоровья во время пребывания в санаторном оздоровительном лагере:

---

---

---

---

14. Перенесенные заболевания \_\_\_\_\_

---

---

15. Контакт с инфекционными больными \_\_\_\_\_

---

---

**Эффективность оздоровления в санаторном оздоровительном лагере:**

16. Общее состояние в динамике \_\_\_\_\_

---

---

17. Масса тела: при поступлении \_\_\_\_\_ при отъезде \_\_\_\_\_

18. Динамометрия \_\_\_\_\_

19. Спирометрия \_\_\_\_\_

20. Фамилия, инициалы и подпись врача санаторного оздоровительного лагеря \_\_\_\_\_

---

---

« \_\_\_\_ » \_\_\_\_\_ 20 \_\_\_\_ года

Справка подлежит возврату в детскую поликлинику.



Приложение № 18  
к приказу Министерства здравоохранения  
Российской Федерации  
от «15» декабря 2014 г. № 834/н

**Порядок заполнения учетной формы № 079/у**

**МЕДИЦИНСКАЯ СПРАВКА НА РЕБЕНКА,  
ОТЪЕЗЖАЮЩЕГО В САНАТОРНЫЙ ОЗДОРОВИТЕЛЬНЫЙ  
ЛАГЕРЬ**

1. Учетная форма № 079/у «Медицинская справка на ребенка, отъезжающего в санаторный оздоровительный лагерь» (далее – Справка) выдается медицинской организацией (иной организацией), оказывающей медицинскую помощь в амбулаторных условиях детям (далее – медицинская организация).

2. Справка заполняется медицинским работником после проведения медицинского осмотра ребенка, отъезжающего в санаторный оздоровительный лагерь, с указанием на отсутствие контактов с больными с инфекционными заболеваниями.

3. В медицинской организации заполняется лицевая сторона Справки. Обратная сторона Справки заполняется врачом санаторного оздоровительного лагеря.

4. При заполнении Справки:

4.1. Пункты 1 – 4 Справки заполняются на основании свидетельства о рождении или документа, удостоверяющего личность ребенка.

Примечание:

Основным документом, удостоверяющим личность гражданина Российской Федерации на территории Российской Федерации, является паспорт<sup>1</sup>.

Документами, удостоверяющими личность иностранного гражданина в Российской Федерации, являются паспорт иностранного гражданина либо иной документ, установленный федеральным законом или признаваемый в соответствии с международным договором Российской Федерации в качестве документа, удостоверяющего личность иностранного гражданина.

Документом, удостоверяющим личность лица, ходатайствующего о признании беженцем, является свидетельство о рассмотрении ходатайства о признании беженцем по существу, а документом, удостоверяющим личность лица, признанного беженцем, является удостоверение беженца<sup>2</sup>.

<sup>1</sup> Указ Президента Российской Федерации от 13.03.1997 № 232 «Об основном документе, удостоверяющем личность гражданина Российской Федерации на территории Российской Федерации» (Собрание законодательства Российской Федерации, 1997, № 11, ст. 1301)

<sup>2</sup> Федеральный закон от 19.02.1993 № 4528-1 «О беженцах» (Ведомости Съезда народных депутатов и Верховного Совета Российской Федерации, 1993, № 12, ст. 425; Собрание законодательства Российской Федерации, 1997, № 26, ст. 2956; 1998, № 30, ст. 3613; 2000, № 33, ст. 3348; № 46, ст. 4537; 2003, № 27, ст. 2700; 2004, № 27, ст. 2711; № 35, ст. 3607; 2006, № 31, ст. 3420; 2007, № 1, ст. 29; 2008, № 30, ст. 3616; 2011, № 1, ст. 29; № 27, ст. 3880; 2012, № 10, ст. 1166; № 47, ст. 6397; № 53, ст. 7647; 2013, № 27, ст. 3477; 2014, № 52, ст. 7557)

Документами, удостоверяющими личность лица без гражданства в Российской Федерации, являются:

документ, выданный иностранным государством и признаваемый в соответствии с международным договором Российской Федерации в качестве документа, удостоверяющего личность лица без гражданства;

разрешение на временное проживание;

вид на жительство;

иные документы, предусмотренные федеральным законом или признаваемые в соответствии с международным договором Российской Федерации в качестве документов, удостоверяющих личность лица без гражданства<sup>3</sup>.

4.2. Пункт 5 Справки заполняется со слов ребенка или родителя (иного законного представителя) ребенка.

4.3. В пунктах 6 – 9 Справки указываются сведения из истории развития ребенка.

4.4. В пункте 12 Справки указываются Ф.И.О. врача, медицинского работника со средним профессиональным образованием, заполнившего Справку, и подтверждается его подписью.

4.5. В месте печати (МП) Справки проставляется печать медицинской организации, на оттиске которой идентифицируется полное наименование медицинской организации, указывается дата выдачи Справки.

4.6. В пунктах 13 – 15 Справки отмечается состояние здоровья ребенка в период пребывания в санаторном оздоровительном лагере.

4.7. В пунктах 16 – 19 Справки отмечается эффективность оздоровления ребенка.

4.8. В пункте 20 Справки указывается Ф.И.О. врача санаторного оздоровительного лагеря и подтверждается его подписью.

---

<sup>3</sup> статья 10 Федерального закона от 25.07.2002 № 115-ФЗ «О правовом положении иностранных граждан в Российской Федерации» (Собрание законодательства Российской Федерации, 2002, № 30, ст. 3032)

Приложение № 19  
к приказу Министерства здравоохранения  
Российской Федерации  
от «11» декабря 2014 г. № 834Н

оборотная сторона ф. № 086/у

Наименование медицинской организации \_\_\_\_\_  
Код формы по ОКУД \_\_\_\_\_  
Код учреждения по ОКПО \_\_\_\_\_  
Адрес \_\_\_\_\_  
Медицинская документация  
Форма № 086/у  
Утверждена приказом Минздрава России  
от «11» декабря 2014 г. № 834Н

**МЕДИЦИНСКАЯ СПРАВКА № \_\_\_\_\_**  
**(врачебное профессионально-консультативное заключение)**

1. Фамилия, имя, отчество \_\_\_\_\_
2. Дата рождения: число \_\_\_\_\_ месяц \_\_\_\_\_ год \_\_\_\_\_
3. Место регистрации: \_\_\_\_\_  
субъект Российской Федерации \_\_\_\_\_  
район \_\_\_\_\_ город \_\_\_\_\_  
населенный пункт \_\_\_\_\_  
улица \_\_\_\_\_ дом \_\_\_\_\_  
квартира \_\_\_\_\_
4. Место учебы, работы \_\_\_\_\_
5. Перенесенные заболевания \_\_\_\_\_
6. Профилактические прививки \_\_\_\_\_

**7. Объективные данные и состояние здоровья:**

Врач-терапевт \_\_\_\_\_  
Врач-хирург \_\_\_\_\_  
Врач-невролог \_\_\_\_\_  
Врач-оториноларинголог \_\_\_\_\_  
Врач-офтальмолог \_\_\_\_\_

Данные флюорографии \_\_\_\_\_  
Данные лабораторных исследований \_\_\_\_\_

8. Заключение о профессиональной пригодности \_\_\_\_\_

Дата выдачи справки: \_\_\_\_\_  
« \_\_\_\_ » \_\_\_\_\_ 20 \_\_\_\_ г.  
Ф.И.О. врача, выданшего медицинскую справку \_\_\_\_\_

Подпись врача \_\_\_\_\_  
Ф.И.О. Главного врача медицинской организации \_\_\_\_\_  
Подпись \_\_\_\_\_  
МП \_\_\_\_\_

Медицинская справка действительна в течение 6 месяцев со дня выдачи.

Приложение № 20  
к приказу Министерства здравоохранения  
Российской Федерации  
от «15» декабря 2014 г. № 834И

## Порядок заполнения учетной формы № 086/у

### МЕДИЦИНСКАЯ СПРАВКА (врачебное профессионально-консультативное заключение)

1. Учетная форма № 086/у «Медицинская справка (врачебное профессионально-консультативное заключение)» заполняется в отношении абитуриентов, поступающих в образовательные организации высшего профессионального образования, образовательные организации среднего профессионального образования, несовершеннолетних 15-17 лет, поступающих на работу (далее – Справка), медицинской организацией (иной организацией), оказывающей медицинскую помощь в амбулаторных условиях (далее – медицинская организация).

2. При заполнении Справки:

2.1. В пунктах 1 – 3 Справки указываются сведения на основании документа, удостоверяющего личность гражданина(ки).

Примечание:

Основным документом, удостоверяющим личность гражданина Российской Федерации на территории Российской Федерации, является паспорт<sup>1</sup>.

Документом, удостоверяющим личность лица, трудящегося по найму, занятого или работающего в любом качестве на борту морского судна (за исключением военного корабля), морского судна рыбопромыслового флота, а также судна смешанного (река - море) плавания, используемых для целей торгового мореплавания, является удостоверение личности моряка<sup>2</sup>.

Документом, удостоверяющим личность военнослужащего Российской Федерации, является удостоверение личности военнослужащего Российской Федерации<sup>3</sup>.

Документами, удостоверяющими личность иностранного гражданина в Российской Федерации, являются паспорт иностранного гражданина либо иной

<sup>1</sup> Указ Президента Российской Федерации от 13.03.1997 № 232 «Об основном документе, удостоверяющем личность гражданина Российской Федерации на территории Российской Федерации» (Собрание законодательства Российской Федерации, 1997, № 11, ст. 1301)

<sup>2</sup> Постановление Правительства Российской Федерации от 18.08.2008 № 628 «О Положении об удостоверении личности моряка, Положении о мореходной книжке, образце и описании бланка мореходной книжки» (Собрание законодательства Российской Федерации, 2008, № 34, ст. 3937; 2009, № 23, ст. 2821; 2013, № 12, ст. 1347)

<sup>3</sup> Постановление Правительства Российской Федерации от 12.02.2003 № 91 «Об удостоверении личности военнослужащего Российской Федерации» (Собрание законодательства Российской Федерации, 2003, № 7, ст. 654; 2006, № 49, ст. 5220)

документ, установленный федеральным законом или признаваемый в соответствии с международным договором Российской Федерации в качестве документа, удостоверяющего личность иностранного гражданина.

Документом, удостоверяющим личность лица, ходатайствующего о признании беженцем, является свидетельство о рассмотрении ходатайства о признании беженцем по существу, а документом, удостоверяющим личность лица, признанного беженцем, является удостоверение беженца<sup>4</sup>.

Документами, удостоверяющими личность лица без гражданства в Российской Федерации, являются:

документ, выданный иностранным государством и признаваемый в соответствии с международным договором Российской Федерации в качестве документа, удостоверяющего личность лица без гражданства;

разрешение на временное проживание;

вид на жительство;

иные документы, предусмотренные федеральным законом или признаваемые в соответствии с международным договором Российской Федерации в качестве документов, удостоверяющих личность лица без гражданства<sup>5</sup>.

2.2. Пункт 4 Справки заполняется со слов абитуриента (его родителя, иного законного представителя) или лица, поступающего на работу (его родителя, иного законного представителя).

2.3. В пунктах 5 – 6 Справки указываются сведения из истории развития ребенка.

2.4. В пункте 7 Справки указываются результаты проведения предварительного медицинского осмотра.

2.5. В пункте 8 Справки указываются сведения о профессиональной пригодности абитуриента или лица, поступающего на работу.

---

<sup>4</sup> Федеральный закон от 19.02.1993 № 4528-1 «О беженцах» (Ведомости Съезда народных депутатов и Верховного Совета Российской Федерации, 1993, № 12, ст. 425; Собрание законодательства Российской Федерации, 1997, № 26, ст. 2956; 1998, № 30, ст. 3613; 2000, № 33, ст. 3348; № 46, ст. 4537; 2003, № 27, ст. 2700; 2004, № 27, ст. 2711; № 35, ст. 3607; 2006, № 31, ст. 3420; 2007, № 1, ст. 29; 2008, № 30, ст. 3616; 2011, № 1, ст. 29; № 27, ст. 3880; 2012, № 10, ст. 1166; № 47, ст. 6397; № 53, ст. 7647; 2013, № 27, ст. 3477; 2014, № 52, ст. 7557)

<sup>5</sup> Статья 10 Федерального закона от 25.07.2002 № 115-ФЗ «О правовом положении иностранных граждан в Российской Федерации» (Собрание законодательства Российской Федерации, 2002, № 30, ст. 3032)

Приложение № 21

к приказу Министерства здравоохранения

Российской Федерации

от «15» декабря 2014 г. № 834ч

Наименование медицинской организации

Код формы по ОКУД \_\_\_\_\_  
Код учреждения по ОКПО \_\_\_\_\_

Адрес

Медицинская документация

Форма № 086-2/у

Утверждена приказом Минздрава России

от «15» декабря 2014 г. № 834ч

**ЖУРНАЛ**

**регистрации выдачи медицинских справок  
(формы № 086/у и № 086-1/у)**

Начат « \_\_\_\_\_ » \_\_\_\_\_ 20 г.

Окончен « \_\_\_\_\_ » \_\_\_\_\_ 20 г.



Приложение № 22  
к приказу Министерства здравоохранения  
Российской Федерации  
от «15» декабря 2014 г. № 834н

**Порядок заполнения учетной формы № 086-2/у**

**ЖУРНАЛ РЕГИСТРАЦИИ ВЫДАЧИ МЕДИЦИНСКИХ СПРАВОК  
(формы № 086/у я № 086-1/у)**

1. Учетная форма № 086-2/у «Журнал регистрации выдачи медицинских справок (формы № 086/у и № 086-1/у)» (далее – Журнал) ведется в медицинской организации (иной организации), оказывающей медицинскую помощь в амбулаторных условиях.

2. Журнал предназначен для регистрации выдачи учетной формы № 086/у «Медицинская справка (врачебное профессионально-консультативное заключение)», предусмотренной приложением № 19 к приказу Минздрава России от 15.12.2014 № 834н, и учетной формы № 086-1/у «Медицинское освидетельствование претендента на должность судьи», утвержденной приказом Минздрава России от 21.02.2002 № 61 (зарегистрирован Министерством юстиции Российской Федерации 15.03.2002, регистрационный № 3295) (далее – Справки).

3. Графы 2 – 7 Журнала заполняются на основании Справок.

4. В графе 8 Журнала лицо, получившее Справку, указывает фамилию и инициалы и подтверждает подписью.



Наименование медицинской организации \_\_\_\_\_

Код формы по ОКУД \_\_\_\_\_  
Код организации по ОКПО \_\_\_\_\_  
Медицинская документация  
Учетная форма № 043-1/у

Адрес \_\_\_\_\_

Утверждена приказом Минздрава России  
от «15» декабря 2014 г. № 834И

## МЕДИЦИНСКАЯ КАРТА ОРТОДОНТИЧЕСКОГО ПАЦИЕНТА № \_\_\_\_\_

1. Дата заполнения медицинской карты \_\_\_\_\_
2. Фамилия, имя, отчество \_\_\_\_\_
3. Пол: муж. – 1, жен. – 2
4. Дата рождения: число \_\_\_\_\_ месяц \_\_\_\_\_ год \_\_\_\_\_
5. Место регистрации: субъект Российской Федерации \_\_\_\_\_  
район \_\_\_\_\_ город \_\_\_\_\_ населенный пункт \_\_\_\_\_  
улица \_\_\_\_\_ дом \_\_\_\_\_ квартирв \_\_\_\_\_ тел. \_\_\_\_\_
6. Местность: городская – 1, сельская – 2
7. Семейное положение: состоит в зарегистрированном браке – 1, не состоит в  
зарегистрированном браке – 2, нет сведений – 3.
8. Образование: профессиональное: высшее -1, среднее – 2; общее: среднее – 3, основное – 4,  
начальное – 5; неизвестно – 6
9. Занятость: работает – 1, проходит военную службу или приравненную к ней службу – 2;  
пенсионер(ка) – 3, студент(ка) – 4, не работает – 5, прочие – 6
10. Место работы, должность \_\_\_\_\_
11. Полис ОМС: серия \_\_\_\_\_ № \_\_\_\_\_
12. СНИЛС \_\_\_\_\_
13. Наименование страховой медицинской организации \_\_\_\_\_
14. Документ, удостоверяющий личность: серия \_\_\_\_\_ № \_\_\_\_\_  
выдан \_\_\_\_\_
15. Вид оплаты: ОМС – 1; бюджет – 2, платные услуги – 3, в т.ч. ДМС – 4; другое – 5
16. Код категории льготы: \_\_\_\_\_
17. Диагноз, установленный направившей медицинской организацией:  
17.1. основного заболевания \_\_\_\_\_ код по МКБ-10 \_\_\_\_\_  
17.2. осложнения основного заболевания: \_\_\_\_\_
18. ЖАЛОБЫ  
18.1.  эстетические; 18.2.  морфологические, 18.3.  функциональные (со слов родителей):  
 несмыкание губ,  ротовое дыхание,  инфантильное глотание,  бруксизм,  
 нарушения произношения звуков речи (\_\_\_\_\_),  вялое жевание,  
 привычное смещение нижней челюсти ( вперед,  в сторону),  нарушения функции  
височно-нижнечелюстного сустава.  
Дополнительно: \_\_\_\_\_
19. АНАМНЕЗ  
19.1. Нарушение здоровья матери во время беременности (триместр):  I,  II,  III ( нет)  
19.2. Рожден ( в срок,  недоношен);  
19.3. Вид вскармливания ( естественное,  искусственное с \_\_\_\_\_ мес.,  смешанное)  
19.4. Начало прорез. первых временных зубов: \_\_\_\_\_ мес.

19.5. Начало смены передних зубов: \_\_\_\_\_ лет.

19.6. Наличие вредных привычек (да, нет): сосание пальцев, верхней губы, нижней губы, языка, предметов

19.7. Наличие врожденных аномалий развития челюстно-лицевой области:

у родителей, братьев, сестер, др. родственников, нет

19.8. Перенесенные и сопутствующие заболевания (нет):

<input type="checkbox"/> Диспепсия	<input type="checkbox"/> Скарлатина	<input type="checkbox"/> Заболевания нервной системы
<input type="checkbox"/> Рахит	<input type="checkbox"/> Травма	<input type="checkbox"/> Пародонтопатия
<input type="checkbox"/> Ветряная оспа	<input type="checkbox"/> Заболевания ЛОР органов	<input type="checkbox"/> Множественный кариес
<input type="checkbox"/> Гепатит	<input type="checkbox"/> Заболевания опорно-двигат. аппарата	<input type="checkbox"/> Аллергические реакции:
<input type="checkbox"/> Дифтерия	<input type="checkbox"/> Иммунодефицит	
<input type="checkbox"/> Инф. паротит	<input type="checkbox"/> Эндокринные заболевания	<input type="checkbox"/> Прочие:
<input type="checkbox"/> Корь	<input type="checkbox"/> Болезни ЖКТ, печени, почек	
<input type="checkbox"/> Краснуха	<input type="checkbox"/> Болезни сердца	

19.9. Проводилось ранее ортодонтическое лечение (нет):

19.9.1. Длительность лечения \_\_\_\_\_ лет;

19.9.2. Вид аппаратуры (съемная, несъемная).

## 20. ОСМОТР ЛИЦА. КЕФАЛОМЕТРИЯ



### 20.1. Лицо анфас:

20.1.1. Ширина лица: (zy-zy \_\_\_\_\_ мм)

20.1.2. Высота лица: (n-me \_\_\_\_\_ мм, n-sn \_\_\_\_\_ мм, sn-me \_\_\_\_\_ мм)

20.1.3. Лицо симметричное (да, нет)

20.1.4. Подбородок смещен вправо, влево, нет

20.1.5. Выраженность надподбородочной складки: (да, нет)

20.1.6. Губы сомкнуты (да, нет)

20.1.7. Симптом «десневой улыбки» (да, нет)

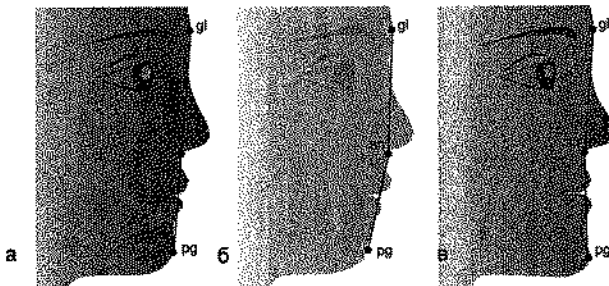

### 20.2. Лицо в профиль:

20.2.1. Тип профиля:

прямой (а), выпуклый (б), вогнутый (в)

20.2.2. Положение верхней губы:

выступает, западает, правильное

20.2.3. Положение нижней губы:

выступает, западает, правильное

20.2.4. Положение подбородка:

прогения, ретрогения, правильное.

## 21. ОСМОТР ПОЛОСТИ РТА

### 21.1. Мягкие ткани полости рта:

21.1.1. Уздечка верхней губы: короткая, широкая, прикреплена низко, в норме.

21.1.2. Уздечка нижней губы: короткая, широкая, прикреплена высоко, в норме.

21.1.3. Уздечка языка: короткая, широкая, в норме.

21.1.4. Язык: макроглоссия, микроглоссия, в норме.

21.1.5. Преддверие полости рта: мелкое, в норме.

21.1.6. Слизистая оболочка: гиперемирована, отечна, гипертрофирована, афты, язвы, заеды, в норме.

## 21.2. Зубы:

21.2.1. Прикус:  временный,  смена зубов,  постоянный

21.2.2. Гигиена полости рта:  хорошая,  удовлетворительная,  плохая

21.2.3. Аномалии зубов:

- цвета																
- структуры. тв. тк.																
- формы																
- положения *																
- сроков прорез. **																
- количества ***																
М/д размер																
М/д размер																
- количества ***																
- сроков прорез. **																
- положения *																
- формы																
- структуры тв. тк.																
- цвета																

\* В - вестибулярное, О - оральное, Д - дистальное, М - мезиальное, С - супраположение, И - инфраположение,

Т - тортоаномалия, Тр - транслоциция, Пр - протрузия, Рт - ретрузия.

\*\* Р - ретенция, П - персисентный, РУ - раннее удаление.

\*\*\* АП - адентия первичная, АВ - адентия вторичная, СК - сверхкомплектный.

21.2.4. Зубная формула:

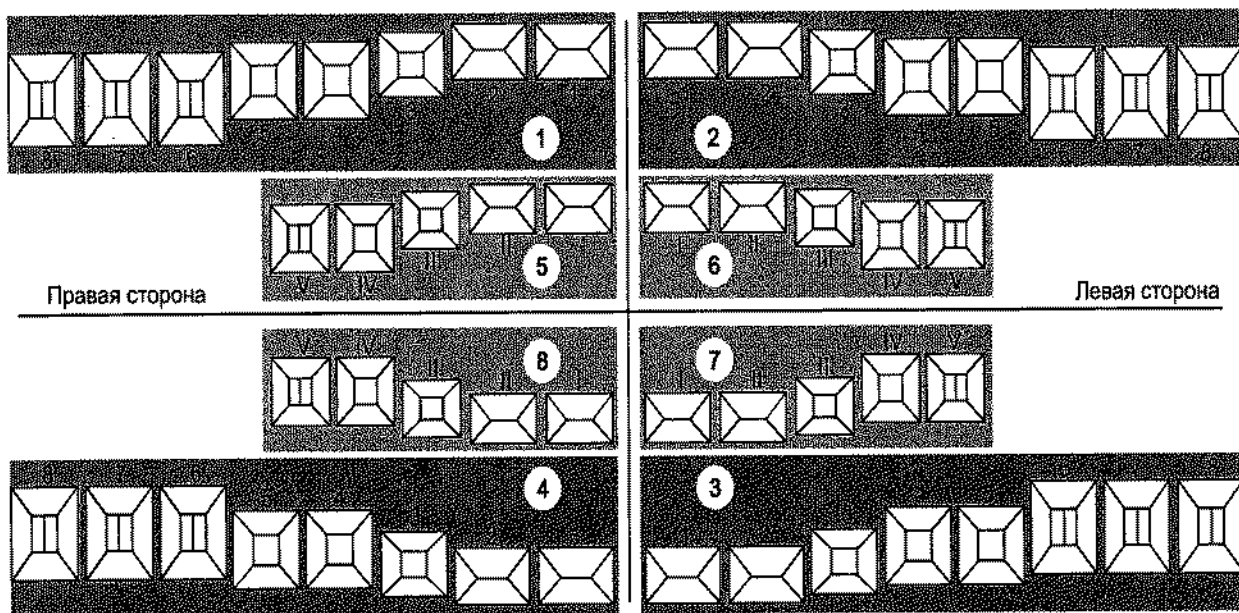

С - кариес в стадии пятна

К - кариозная полость

П - пломба

Г - гипоплазия

Ф - флюороз

Р - корень

**21.3. Зубные ряды**

21.3.1. Размеры зубных рядов (поз. 1-3, 5-6, 9-10, 12-14) и апикальных базисов челюстей (поз. 4, 7, 8, 11):

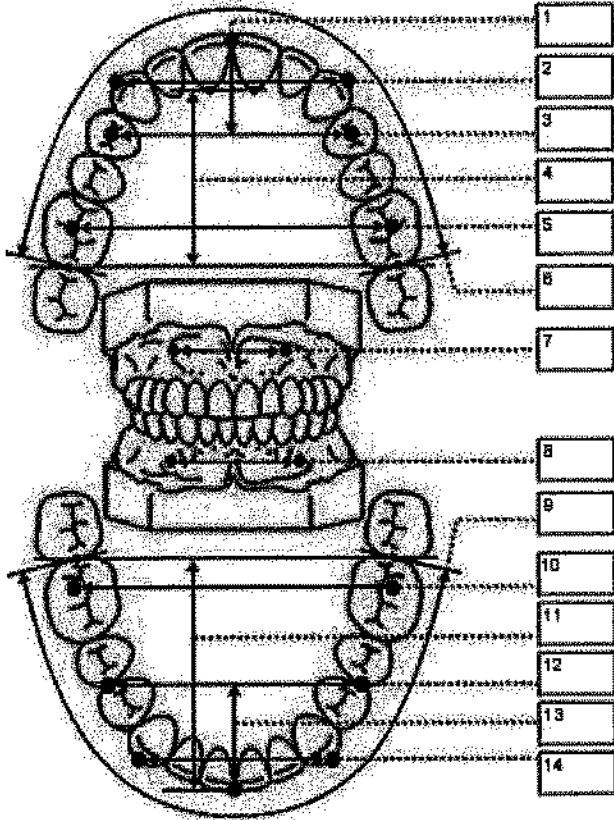

21.3.2. Форма зубных рядов ( в норме):

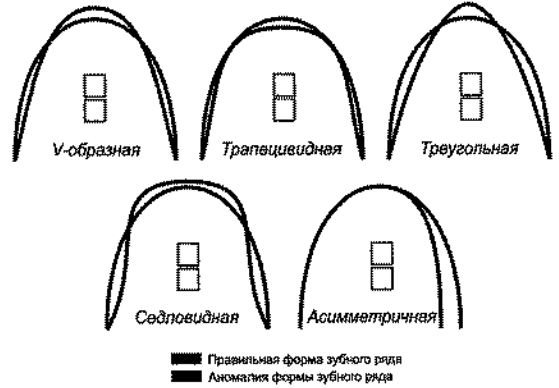

21.3.3. Контакт соседних зубов ( в норме):

- 21.3.3.1. Диастема между 1|1 \_\_\_\_ мм
- 21.3.3.2. Диастема между 1|1 \_\_\_\_ мм
- 21.3.3.3. Тремы ( в.з.р.,  н.з.р.)
- 21.3.3.4. Скученное положение

21.3.4. Нарушение последовательности расположения зубов ( нет): \_\_\_\_\_

21.3.5. Симметричность расположения зубов:  
 сохранена,  нарушена \_\_\_\_\_

**21.4. Окклюзия**

21.4.1. Сагиттальное направление:

- 21.4.1.1. Окклюзия моляров по Энгля: справа ( I,  II,  III кл.), слева ( I,  II,  III кл.)  
 смыкание моляров нарушено на (мм): справа \_\_\_\_\_, слева \_\_\_\_\_
- 21.4.1.2. Окклюзия клыков по Энгля: справа ( I,  II,  III кл.), слева ( I,  II,  III кл.)
- 21.4.1.3. Смыкание резцов:  в норме,  сагиттальная щель \_\_\_\_ мм,  
 обратная резцовая окклюзия,  обратная сагиттальная щель \_\_\_\_ мм.

21.4.2. Вертикальное направление:

- 21.4.2.1. Передний отдел ( в норме):  
 вертикальная резцовая дизокклюзия: верт. щель \_\_\_\_ мм, в пределах \_\_\_\_ зубов;  
 прямая резцовая окклюзия;  
 глубокая резцовая окклюзия (величина перекрытия:  >1/3,  >1/2)  
 глубокая резцовая дизокклюзия ( травмирующая окклюзия);

21.4.2.2. Боковой отдел ( в норме): дизокклюзия  справа,  слева

21.4.3. Трансверсальное направление:

- 21.4.3.1. Передний отдел ( в норме):  
 смещение косметического центра ( вправо,  влево) на \_\_\_\_ мм;
- 21.4.3.2. Боковой отдел зубных рядов ( в норме):

Перекрестная окклюзия	справа	слева
Палатокклюзия	<input type="checkbox"/>	<input type="checkbox"/>
Лингвоокклюзия	<input type="checkbox"/>	<input type="checkbox"/>
Вестибулоокклюзия	<input type="checkbox"/>	<input type="checkbox"/>

## 22. РЕНТГЕНОЛОГИЧЕСКОЕ ИССЛЕДОВАНИЕ

### 22.1. Ортопантомография челюстей (дата) \_\_\_\_\_

22.1.1. Асимметрия развития тел челюстей  и височно-нижнечелюстных суставов   (  нет).

22.1.2. Врожденная расщелина  альвеолярного отростка,  нёба (  нет):

правосторонняя,  левосторонняя,  двусторонняя.

22.1.3. Деструкция костной ткани челюсти в области \_\_\_\_\_ зубов (  нет).

22.1.4. Атрофия костных перегородок в области \_\_\_\_\_ зубов (  нет).  
+ - до 1/3, ++ - до 1/2, +++ - более 1/2 длины корня

### 22.2. Телерентгенография головы в боковой проекции (дата) \_\_\_\_\_

(не заполняется при наличии компьютерного расчета)

#### 22.2.1. Положение и наклон резцов и моляров

*Наклон резцов*

1. <U1/NL (наружный) \_\_\_\_\_ град.
2. <L1/ML (внутренний) \_\_\_\_\_ град.
3. <1/1 "alfa" \_\_\_\_\_ град.

*Положение резцов и моляров*

4. U1-NA \_\_\_\_\_ мм
5. L1-NB \_\_\_\_\_ мм
6. U6-PtV \_\_\_\_\_ мм

#### 22.2.2. Продольные и вертикальные размеры челюстей

*Размеры основания черепа*

1. N-S \_\_\_\_\_ мм
2. < N/S/Ba \_\_\_\_\_ град.
3. < N/S/Ar \_\_\_\_\_ град.

*Сагиттальные размеры челюстей*

4. Длина основания в/ч A'-Snp \_\_\_\_\_ мм
5. Длина тела н/ч Pg'-Go \_\_\_\_\_ мм
6. Длина ветви н/ч Co-Go \_\_\_\_\_ мм
7. Длина подбородка Pg-NB \_\_\_\_\_ мм

*Вертикальные размеры челюстей*

8. Передняя высота в/ч U1-NL \_\_\_\_\_ мм
9. Передняя высота н/ч L1-ML \_\_\_\_\_ мм
10. Задняя высота в/ч U6-NL \_\_\_\_\_ мм
11. Задняя высота н/ч L6-ML \_\_\_\_\_ мм

#### 22.2.3. Положение и наклон челюстей

1. < S/N/A \_\_\_\_\_ град.
2. < S/N/B \_\_\_\_\_ град.
3. < S/N/Pog \_\_\_\_\_ град.
4. < Ar/Go/Me "Go" \_\_\_\_\_ град.
5. < NL/NSL \_\_\_\_\_ град.
6. < ML/NSL \_\_\_\_\_ град.
7. < ML/OcL \_\_\_\_\_ град.

#### 22.2.4. Соотношение челюстных костей по сагиттали и вертикали

1. Межапикальный угол < A/N/B \_\_\_\_\_ град.
2. Wits-число \_\_\_\_\_ мм
3. Задняя высота черепа S-Go \_\_\_\_\_ мм
4. Передняя высота черепа N-Gn \_\_\_\_\_ мм
5. Передняя верхняя высота N-Sna \_\_\_\_\_ мм
6. Передняя нижняя высота Sna-Gn \_\_\_\_\_ мм
7. Задняя верхняя высота Snp-NSL \_\_\_\_\_ мм
8. Задняя нижняя высота Ar-Go \_\_\_\_\_ мм
9. Межчелюстной угол ("B") < NL/ML \_\_\_\_\_ град.

**22.2.5. Профиль мягких тканей лица**

1. Угол профиля лица < gl-sn-pog \_\_\_\_\_ град.
2. Высота в/губы sn-st \_\_\_\_\_ мм
3. Высота н/губы с подбородком st-me \_\_\_\_\_ мм
4. Положение UL к эстетической плоскости по Ricketts (pn-pog):  
 на прямой, кпереди на \_\_\_\_\_ мм, кзади на \_\_\_\_\_ мм
5. Положение LL к эстетической плоскости (rp-pg):  
 на прямой, кпереди на \_\_\_\_\_ мм, кзади на \_\_\_\_\_ мм
6. Носогубной угол < col-sn-UL \_\_\_\_\_ град.

**22.2.6. Оценка положения и наклона челюстей**

Ретропозиция		74	75	76	77	78	79	80	81	82	83	84	85	86	87	88	89	90	Англопрогн
		74	75	76	77	78	79	80	81	82	83	84	85	86	87	88	89	90	
Ретропозиция		72	73	74	75	76	77	78	79	80	81	82	83	84	85	86	87	88	Англопрогн
Тип профиля:																			

**22.2.7. Прогноз типа роста лицевого отдела черепа**

		75	76	77	78	79	80	81	82	83	84	85	86	87	88	89	90
		75	76	77	78	79	80	81	82	83	84	85	86	87	88	89	90
		75	76	77	78	79	80	81	82	83	84	85	86	87	88	89	90
		75	76	77	78	79	80	81	82	83	84	85	86	87	88	89	90

**22.2.8. «К»-анализ**

1. "К"-Ро \_\_\_\_\_ мм
2. "К"-6 dist \_\_\_\_\_ мм
3. "К"-L6 dist \_\_\_\_\_ мм
4. "К"-U3 tip \_\_\_\_\_ мм
5. "К"-L3 dist \_\_\_\_\_ мм
6. "К"-U1 tip \_\_\_\_\_ мм
7. "К"-L1 tip \_\_\_\_\_ мм

**22.2.9. Оценка гармоничности окклюзии**

Верхняя			

**23. ФУНКЦИОНАЛЬНЫЕ МЕТОДЫ ИССЛЕДОВАНИЯ****23.1. Клинические функциональные пробы:**

23.1.1. Проба Эшлера-Битнера на выдвижение нижней челюсти до смыкания моляров по I классу Энгля

профиль: улучшился, не изменился, ухудшился; выдвижение невозможно.

23.1.2. Пробы Ильиной-Маркосян:

- сдвиг нижней челюсти кзади до краевого смыкания резцов:

возможен, невозможен.

- при открывании рта линия косметического центра:

выравнивается, не изменяется, смещение усиливается.

23.1.3. Проба положения губ при сомкнутых зубных рядах.

Губы смыкаются: с напряжением, без напряжения.

23.1.4. Измерение вертикальной щели между резцами:

- при максимальном опускании нижней челюсти \_\_\_\_\_ мм

- при относительном физиологическом покое \_\_\_\_\_ мм

### 23.2. Электромиография

Параметр	Справа			Слева		
	Височная	Жевательная	Подбородочная	Височная	Жевательная	Подбородочная
Макс. амплитуда (□V)						
Период активности (mSec)						
Период покоя (mSec)						
Жеват. период (Sec)						
Кол-во жев. движений						
Кэф. коорд. за жев. движ.						
Кэф. коорд. за жев. период						

### 23.3. Миотонометрия

Исследование	Покой	Справа		Центр	Слева	
		Смещение (°)	Максимальное сокращение		Смещение (°)	Максимальное сокращение
1						
2						
3						

### 23.4. Периотестометрия

Дата	Значение													
		16	15	14	13	12	11	21	22	23	24	25	26	
Верхняя челюсть														
Нижняя челюсть														
Дата	Значение													

## 24. ДОПОЛНИТЕЛЬНЫЕ МЕТОДЫ ИССЛЕДОВАНИЯ

---

---

---

---

---

---

---

---

Обоснование предварительного диагноза \_\_\_\_\_

---

---

---

---

---

---

---

---

**25. Клинический диагноз:**

Основного заболевания: \_\_\_\_\_ код по МКБ-10 \_\_\_\_\_

Осложнения: \_\_\_\_\_

Сопутствующие заболевания: \_\_\_\_\_

Внешняя причина (при травмах и отравлениях): \_\_\_\_\_ код по МКБ-10 \_\_\_\_\_

**26. План обследования** \_\_\_\_\_**27. План лечения** \_\_\_\_\_**28. Информированное добровольное согласие пациента на медицинское вмешательство или отказ от медицинского вмешательства получен(о):**

число \_\_\_\_\_ месяц \_\_\_\_\_ год \_\_\_\_\_ время \_\_\_\_\_

**29. Дневник врача-ортодонта**

		История	Вспомогательные методы	План лечения
1	Модели зубных рядов			
2	Фотографии	фас/профиль/улыбка/		
		в полости рта/с аппаратом		
3	Фото модели зубного ряда	верхнего слеза/фас/справа		
		нижнего слеза/фас/справа		
4	Ортопантограмма			
5	Телерентгенограмма головы	боковая		
		прямая		
6	Томограмма височно-нижнечелюстного сустава			







Приложение № 24  
к приказу Министерства здравоохранения  
Российской Федерации  
от «15» декабря 2014 г. № 834/н

**Порядок  
заполнения учетной формы № 043-1/у**

**МЕДИЦИНСКАЯ КАРТА  
ОРТОДОНТИЧЕСКОГО ПАЦИЕНТА**

1. Учетная форма № 043-1/у «Медицинская карта ортодонтического пациента» (далее – Карта) заполняется врачом медицинской организации (иной организации), оказывающей медицинскую помощь в амбулаторных условиях (далее – медицинская организация).

2. Карта заполняется на каждого впервые обратившегося пациента(ку).

3. Титульный лист Карты заполняется в регистратуре медицинской организации при первом обращении пациента.

4. На титульном листе Карты указываются данные медицинской организации в соответствии с учредительными документами, указывается номер Карты – индивидуальный номер учета карт, установленный медицинской организацией.

5. В Карте отмечаются характер течения заболевания, диагностические и лечебные мероприятия, проводимые лечащим врачом, записанные в их последовательности.

6. Карта заполняется на каждое посещение пациента(ки).

7. Записи производятся на русском языке, аккуратно, без сокращений, все необходимые в Карте исправления делаются незамедлительно, подтверждаются подписью врача, заполняющего карту. Допускается запись названий лекарственных препаратов для медицинского применения на латинском языке.

8. При заполнении Карты:

8.1. В пунктах 1 – 6 Справки указываются сведения на основании документа, удостоверяющего личность гражданина(ки).

Примечание:

Основным документом, удостоверяющим личность гражданина Российской Федерации на территории Российской Федерации, является паспорт<sup>1</sup>.

Документом, удостоверяющим личность лица, трудящегося по найму, занятого или работающего в любом качестве на борту морского судна (за исключением военного корабля), морского судна рыбопромыслового флота, а также судна смешанного (река - море) плавания, используемых для целей

<sup>1</sup> Указ Президента Российской Федерации от 13.03.1997 № 232 «Об основном документе, удостоверяющем личность гражданина Российской Федерации на территории Российской Федерации» (Собрание законодательства Российской Федерации, 1997, № 11, ст. 1301)

торгового мореплавания, является удостоверение личности моряка<sup>2</sup>.

Документом, удостоверяющим личность военнослужащего Российской Федерации, является удостоверение личности военнослужащего Российской Федерации<sup>3</sup>.

Документами, удостоверяющими личность иностранного гражданина в Российской Федерации, являются паспорт иностранного гражданина либо иной документ, установленный федеральным законом или признаваемый в соответствии с международным договором Российской Федерации в качестве документа, удостоверяющего личность иностранного гражданина.

Документом, удостоверяющим личность лица, ходатайствующего о признании беженцем, является свидетельство о рассмотрении ходатайства о признании беженцем по существу, а документом, удостоверяющим личность лица, признанного беженцем, является удостоверение беженца<sup>4</sup>.

Документами, удостоверяющими личность лица без гражданства в Российской Федерации, являются:

документ, выданный иностранным государством и признаваемый в соответствии с международным договором Российской Федерации в качестве документа, удостоверяющего личность лица без гражданства;

разрешение на временное проживание;

вид на жительство;

иные документы, предусмотренные федеральным законом или признаваемые в соответствии с международным договором Российской Федерации в качестве документов, удостоверяющих личность лица без гражданства<sup>5</sup>.

8.2. **Пункт 8 «Образование»** заполняется со слов пациента(ки):

в позиции «профессиональное» указывается «высшее», «среднее»;

в позиции «общее» указывается «среднее», «основное», «начальное».

8.3. **Пункт 9 «Занятость»** заполняется со слов пациента(ки) или родственников:

В позиции «проходит военную службу или приравненную к ней службу» указывают лиц, проходящих военную службу<sup>6</sup> или приравненную к ней службу;

<sup>2</sup> Постановление Правительства Российской Федерации от 18.08.2008 № 628 «О Положении об удостоверении личности моряка, Положении о мореходной книжке, образце и описании бланка мореходной книжки» (Собрание законодательства Российской Федерации, 2008, № 34, ст. 3937; 2009, № 23, ст. 2821; 2013, № 12, ст. 1347)

<sup>3</sup> Постановление Правительства Российской Федерации от 12.02.2003 № 91 «Об удостоверении личности военнослужащего Российской Федерации» (Собрание законодательства Российской Федерации, 2003, № 7, ст. 654; 2006, № 49, ст. 5220)

<sup>4</sup> Федеральный закон от 19.02.1993 № 4528-1 «О беженцах» (Ведомости Съезда народных депутатов и Верховного Совета Российской Федерации, 1993, № 12, ст. 425; Собрание законодательства Российской Федерации, 1997, № 26, ст. 2956; 1998, № 30, ст. 3613; 2000, № 33, ст. 3348; № 46, ст. 4537; 2003, № 27, ст. 2700; 2004, № 27, ст. 2711; № 35, ст. 3607; 2006, № 31, ст. 3420; 2007, № 1, ст. 29; 2008, № 30, ст. 3616; 2011, № 1, ст. 29; 2012, № 10, ст. 1166, № 47, ст. 6397, № 53, ст. 7647; 2013, № 27, ст. 3477)

<sup>5</sup> Статья 10 Федерального закона от 25.07.2002 № 115-ФЗ «О правовом положении иностранных граждан в Российской Федерации» (Собрание законодательства Российской Федерации, 2002, № 30, ст. 3032)

<sup>6</sup> Статья 2 Федерального закона от 28.03.1998 № 53-ФЗ «О воинской обязанности и военной службе» (Собрание законодательства Российской Федерации, 1998, № 13, ст. 1475)

В позиции «пенсионер(ка)» указываются неработающих лиц, получающие трудовую (по старости, по инвалидности, по случаю потери кормильца) или социальную пенсию;

В позиции «студент(ка)» указываются обучающиеся в образовательных организациях;

В позиции «не работает» указываются трудоспособные граждане, которые не имеют работы и заработка, зарегистрированы в органах службы занятости в целях поиска подходящей работы, ищут работу и готовы приступить к ней<sup>7</sup>;

В позиции «прочие» указываются лица, которые заняты домашним хозяйством и лица без определенного места жительства.

8.4. **Пункт 11** включает серию и номер страхового полиса обязательного медицинского страхования (ОМС), **пункт 12** – страховой номер индивидуального лицевого счета (СНИЛС), **пункт 13** – название страховой медицинской организации.

8.5. В **пункте 14** указывается документ, удостоверяющий личность пациента(ки).

8.6. В **пункте 15** отмечается вид оплаты.

8.7. В **пункте 16** указывается код категории льготы в соответствии с категориями граждан, имеющих право на получение государственной социальной помощи в виде набора социальных услуг<sup>8</sup>:

«1» - инвалиды войны;

«2» - участники Великой Отечественной войны;

«3» - ветераны боевых действий из числа лиц, указанных в подпунктах 1-4 пункта 1 статьи 3 Федерального закона от 12.01.1995 № 5-ФЗ «О ветеранах»<sup>9</sup>;

«4» - военнослужащие, проходившие военную службу в воинских частях, учреждениях, военно-учебных заведениях, не входивших в состав действующей армии, в период с 22 июня 1941 года по 3 сентября 1945 года не менее шести месяцев, военнослужащие, награжденные орденами или медалями СССР за службу в указанный период;

«5» - лица, награжденные знаком «Жителю блокадного Ленинграда»;

«6» - лица, работавшие в период Великой Отечественной войны на объектах противовоздушной обороны, местной противовоздушной обороны, на строительстве оборонительных сооружений, военно-морских баз, аэродромов и других военных объектов в пределах тыловых границ действующих фронтов, операционных зон действующих флотов, на прифронтовых участках железных и автомобильных дорог, а также члены экипажей судов транспортного флота, интернированных в начале Великой Отечественной войны в портах других государств;

«7» - члены семей погибших (умерших) инвалидов войны, участников Великой Отечественной войны и ветеранов боевых действий, члены семей погибших в Великой Отечественной войне лиц из числа личного состава групп

<sup>7</sup> Статья 3 Закона Российской Федерации от 19.04.1991 № 1032-1 «О занятости населения в Российской Федерации» (Собрание законодательства Российской Федерации, 1996, № 17, ст. 1915)

<sup>8</sup> Статья 6.1 Федерального закона от 17.07.1999 № 178-ФЗ «О государственной социальной помощи» (Собрание законодательства Российской Федерации, 1999, № 24, ст. 3699; 2004, № 35, ст. 3607)

<sup>9</sup> Собрание законодательства Российской Федерации, 1995, № 3, ст. 168; 2002, № 48, ст. 4743; 2004, № 27, ст. 2711

самозащиты объектовых и аварийных команд местной противовоздушной обороны, а также члены семей погибших работников госпиталей и больниц города Ленинграда;

«8» - инвалиды;

«9» - дети-инвалиды.

8.8. В пункте 17 указывается диагноз направившей медицинской организации – основной (с указанием кода по МКБ-10) и осложнения основного.

8.9. В пунктах 18 – 21 отмечаются жалобы, анамнез и объективные данные, в пункте 22 – данные рентгенологического исследования, в пункте 23 – данные функциональных методов исследования, в пункте 24 указываются дополнительные методы исследования.

8.10. В пункты 25 – 27 включаются клинический диагноз с кодами по МКБ-10, план обследования и лечения.

8.11. В пункте 28 отмечается информированное добровольное согласие пациента на медицинское вмешательство или отказ от него.

8.12. В пункты 29 – 30 включаются дневник и результаты наблюдения в динамике за пациентом.